

Índice

1. Responsáveis Pelo Formulário

1.0 - Identificação dos responsáveis	1
1.1 – Declaração do Diretor Presidente	2
1.2 - Declaração do Diretor de Relações Com Investidores	3

2. Auditores Independentes

2.1/2.2 - Identificação E Remuneração Dos Auditores	4
2.3 - Outras Informações Relevantes	5

3. Informações Financ. Seleccionadas

3.1 - Informações Financeiras	6
3.2 - Medições Não Contábeis	7
3.3 - Eventos Subsequentes às Últimas Demonstrações Financeiras	8
3.4 - Política de Destinação Dos Resultados	9
3.5 - Distribuição de Dividendos E Retenção de Lucro Líquido	11
3.6 - Declaração de Dividendos À Conta de Lucros Retidos ou Reservas	13
3.7 - Nível de Endividamento	14
3.8 - Obrigações	15
3.9 - Outras Informações Relevantes	16

4. Fatores de Risco

4.1 - Descrição Dos Fatores de Risco	17
4.2 - Descrição Dos Principais Riscos de Mercado	19
4.3 - Processos Judiciais, Administrativos ou Arbitrais Não Sigilosos E Relevantes	20
4.4 - Processos Judiciais, Administrativos ou Arbitrais Não Sigilosos Cujas Partes Contrárias Sejam Administradores, Ex-administradores, Controladores, Ex-controladores ou Investidores	22
4.5 - Processos Sigilosos Relevantes	23
4.6 - Processos Judiciais, Administrativos ou Arbitrais Repetitivos ou Conexos, Não Sigilosos E Relevantes em Conjunto	24
4.7 - Outras Contingências Relevantes	25
4.8 - Regras do País de Origem e do País em Que os Valores Mobiliários Estão Custodiados	26

Índice

5. Gerenciamento de Riscos E Controles Internos

5.1 - Política de Gerenciamento de Riscos	27
5.2 - Política de Gerenciamento de Riscos de Mercado	29
5.3 - Descrição Dos Controles Internos	34
5.4 - Programa de Integridade	35
5.5 - Alterações significativas	37
5.6 - Outras inf. relev. - Gerenciamento de riscos e controles internos	38

6. Histórico do Emissor

6.1 / 6.2 / 6.4 - Constituição do Emissor, Prazo de Duração E Data de Registro na Cvm	39
6.3 - Breve Histórico	40
6.5 - Informações de Pedido de Falência Fundado em Valor Relevante ou de Recuperação Judicial ou Extrajudicial	41
6.6 - Outras Informações Relevantes	42

7. Atividades do Emissor

7.1 - Descrição Das Principais Atividades do Emissor E Suas Controladas	43
7.1.a - Informações específicas de sociedades de economia mista	44
7.2 - Informações Sobre Segmentos Operacionais	45
7.3 - Informações Sobre Produtos E Serviços Relativos Aos Segmentos Operacionais	48
7.4 - Clientes Responsáveis Por Mais de 10% da Receita Líquida Total	51
7.5 - Efeitos Relevantes da Regulação Estatal Nas Atividades	52
7.6 - Receitas Relevantes Provenientes do Exterior	53
7.7 - Efeitos da Regulação Estrangeira Nas Atividades	54
7.8 - Políticas Socioambientais	55
7.9 - Outras Informações Relevantes	56

8. Negócios Extraordinários

8.1 - Negócios Extraordinários	57
8.2 - Alterações Significativas na Forma de Condução Dos Negócios do Emissor	58
8.3 - Contratos Relevantes Celebrados Pelo Emissor E Suas Controladas Não Diretamente Relacionados Com Suas Atividades Operacionais	59

Índice

8.4 - Outras Inf. Relev. - Negócios Extraord.	60
9. Ativos Relevantes	
9.1 - Bens do Ativo Não-circulante Relevantes - Outros	61
9.1 - Bens do Ativo Não-circulante Relevantes / 9.1.a - Ativos Imobilizados	62
9.1 - Bens do Ativo Não-circulante Relevantes / 9.1.b - Ativos Intangíveis	63
9.1 - Bens do Ativo Não-circulante Relevantes / 9.1.c - Participações em Sociedades	64
9.2 - Outras Informações Relevantes	66
10. Comentários Dos Diretores	
10.1 - Condições Financeiras E Patrimoniais Gerais	67
10.2 - Resultado Operacional E Financeiro	69
10.3 - Eventos Com Efeitos Relevantes, Ocorridos E Esperados, Nas Demonstrações Financeiras	72
10.4 - Mudanças Significativas Nas Práticas Contábeis - Ressalvas e Ênfases no Parecer do Auditor	73
10.5 - Políticas Contábeis Críticas	74
10.6 - Itens Relevantes Não Evidenciados Nas Demonstrações Financeiras	75
10.7 - Comentários Sobre Itens Não Evidenciados Nas Demonstrações Financeiras	76
10.8 - Plano de Negócios	77
10.9 - Outros Fatores Com Influência Relevante	78
11. Projeções	
11.1 - Projeções Divulgadas E Premissas	79
11.2 - Acompanhamento E Alterações Das Projeções Divulgadas	80
12. Assembléia E Administração	
12.1 - Descrição da Estrutura Administrativa	81
12.2 - Regras, Políticas E Práticas Relativas às Assembleias Gerais	83
12.3 - Regras, Políticas E Práticas Relativas ao Conselho de Administração	85
12.4 - Descrição da Cláusula Compromissória Para Resolução de Conflitos Por Meio de Arbitragem	86
12.5/6 - Composição E Experiência Profissional da Administração E do Conselho Fiscal	87
12.7/8 - Composição Dos Comitês	95

Índice

12.9 - Existência de Relação Conjugal, União Estável ou Parentesco Até O 2º Grau Relacionadas A Administradores do Emissor, Controladas E Controladores	96
12.10 - Relações de Subordinação, Prestação de Serviço ou Controle Entre Administradores E Controladas, Controladores E Outros	97
12.11 - Acordos, Inclusive Apólices de Seguros, Para Pagamento ou Reembolso de Despesas Suportadas Pelos Administradores	115
12.12 - Outras informações relevantes	116

13. Remuneração Dos Administradores

13.1 - Descrição da Política ou Prática de Remuneração, Inclusive da Diretoria Não Estatutária	117
13.2 - Remuneração Total do Conselho de Administração, Diretoria Estatutária E Conselho Fiscal	120
13.3 - Remuneração Variável do Conselho de Administração, Diretoria Estatutária E Conselho Fiscal	124
13.4 - Plano de Remuneração Baseado em Ações do Conselho de Administração E Diretoria Estatutária	125
13.5 - Remuneração Baseada em Ações	126
13.6 - Opções em Aberto	127
13.7 - Opções Exercidas E Ações Entregues	128
13.8 - Precificação Das Ações/opções	129
13.9 - Participações Detidas Por Órgão	130
13.10 - Informações Sobre Planos de Previdência Conferidos Aos Membros do Conselho de Administração E Aos Diretores Estatutários	131
13.11 - Remuneração Individual Máxima, Mínima E Média do Conselho de Administração, da Diretoria Estatutária E do Conselho Fiscal	132
13.12 - Mecanismos de Remuneração ou Indenização Para os Administradores em Caso de Destituição do Cargo ou de Aposentadoria	133
13.13 - Percentual na Remuneração Total Detido Por Administradores E Membros do Conselho Fiscal Que Sejam Partes Relacionadas Aos Controladores	134
13.14 - Remuneração de Administradores E Membros do Conselho Fiscal, Agrupados Por Órgão, Recebida Por Qualquer Razão Que Não A Função Que Ocupam	135
13.15 - Remuneração de Administradores E Membros do Conselho Fiscal Reconhecida no Resultado de Controladores, Diretos ou Indiretos, de Sociedades Sob Controle Comum E de Controladas do Emissor	136
13.16 - Outras Informações Relevantes	137

14. Recursos Humanos

14.1 - Descrição Dos Recursos Humanos	138
14.2 - Alterações Relevantes - Recursos Humanos	139
14.3 - Descrição da Política de Remuneração Dos Empregados	140

Índice

14.4 - Descrição Das Relações Entre O Emissor E Sindicatos	141
14.5 - Outras Informações Relevantes - Recursos Humanos	142
15. Controle E Grupo Econômico	
15.1 / 15.2 - Posição Acionária	143
15.3 - Distribuição de Capital	150
15.4 - Organograma Dos Acionistas E do Grupo Econômico	151
15.5 - Acordo de Acionistas Arquivado na Sede do Emissor ou do Qual O Controlador Seja Parte	152
15.6 - Alterações Relevantes Nas Participações Dos Membros do Grupo de Controle E Administradores do Emissor	153
15.7 - Principais Operações Societárias	154
15.8 - Outras Informações Relevantes - Controle E Grupo Econômico	155
16. Transações Partes Relacionadas	
16.1 - Descrição Das Regras, Políticas E Práticas do Emissor Quanto À Realização de Transações Com Partes Relacionadas	156
16.2 - Informações Sobre as Transações Com Partes Relacionadas	157
16.3 - Identificação Das Medidas Tomadas Para Tratar de Conflitos de Interesses E Demonstração do Caráter Estritamente Comutativo Das Condições Pactuadas ou do Pagamento Compensatório Adequado	160
16.4 - Outras Informações Relevantes - Transações Com Partes Relacionadas	161
17. Capital Social	
17.1 - Informações Sobre O Capital Social	162
17.2 - Aumentos do Capital Social	164
17.3 - Informações Sobre Desdobramentos, Grupamentos E Bonificações de Ações	165
17.4 - Informações Sobre Reduções do Capital Social	166
17.5 - Outras Informações Relevantes	167
18. Valores Mobiliários	
18.1 - Direitos Das Ações	168
18.2 - Descrição de Eventuais Regras Estatutárias Que Limitem O Direito de Voto de Acionistas Significativos ou Que os Obriguem A Realizar Oferta Pública	172
18.3 - Descrição de Exceções E Cláusulas Suspensivas Relativas A Direitos Patrimoniais ou Políticos Previstos no Estatuto	173

Índice

18.4 - Volume de Negociações E Maiores E Menores Cotações Dos Valores Mobiliários Negociados	174
18.5 - Outros Valores Mobiliários Emitidos no Brasil	178
18.5.a - Número de Titulares de Valores Mobiliários	179
18.6 - Mercados Brasileiros em Que Valores Mobiliários São Admitidos À Negociação	180
18.7 - Informação Sobre Classe E Espécie de Valor Mobiliário Admitida À Negociação em Mercados Estrangeiros	181
18.8 - Títulos Emitidos no Exterior	182
18.9 - Ofertas Públicas de Distribuição	183
18.10 - Destinação de Recursos de Ofertas Públicas	184
18.11 - Ofertas Públicas de Aquisição	185
18.12 - Outras Inf. Relev. - Val. Mobiliários	186

19. Planos de Recompra/tesouraria

19.1 - Informações Sobre Planos de Recompra de Ações do Emissor	187
19.2 - Movimentação Dos Valores Mobiliários Mantidos em Tesouraria	188
19.3 - Outras Inf. Relev. - Recompra/tesouraria	189

20. Política de Negociação

20.1 - Informações Sobre A Política de Negociação de Valores Mobiliários	190
20.2 - Outras Informações Relevantes	191

21. Política de Divulgação

21.1 - Descrição Das Normas, Regimentos ou Procedimentos Internos Relativos À Divulgação de Informações	192
21.2 - Descrição da política de divulgação de ato ou fato relevante e dos procedimentos relativos à manutenção de sigilo sobre informações relevantes não divulgadas	193
21.3 - Administradores Responsáveis Pela Implementação, Manutenção, Avaliação E Fiscalização da Política de Divulgação de Informações	194
21.4 - Outras Informações Relevantes	195

1.0 - Identificação dos responsáveis

Nome do responsável pelo conteúdo do formulário

Rubens Bution

Cargo do responsável

Diretor Presidente

Nome do responsável pelo conteúdo do formulário

Marco Aurélio Neto Arnes

Cargo do responsável

Diretor de Relações com Investidores

1.1 – Declaração do Diretor Presidente

CONSÓRCIO ALFA DE ADMINISTRAÇÃO S.A.

São Paulo, 29 de maio de 2020.

Declaro e atesto que:

- a) Revi o Formulário de Referência do ano 2019;
- b) Todas as informações contidas no Formulário atendem ao disposto na Instrução CVM nº. 480, de 7 de dezembro de 2009, em especial aos artigos 14 a 19;
- c) O conjunto de informações nele contido é um retrato verdadeiro, preciso e completo da situação econômico-financeira do Emissor e dos riscos inerentes às suas atividades e dos valores mobiliários por eles emitidos.

Rubens Bution
Diretor Presidente
(original assinado)

1.2 - Declaração do Diretor de Relações Com Investidores

CONSÓRCIO ALFA DE ADMINISTRAÇÃO S.A.

São Paulo, 29 de maio de 2020.

Declaro e atesto que:

- a) Revi o Formulário de Referência do ano 2019;
- b) Todas as informações contidas no Formulário atendem ao disposto na Instrução CVM nº. 480, de 7 de dezembro de 2009, em especial aos artigos 14 a 19;
- c) O conjunto de informações nele contido é um retrato verdadeiro, preciso e completo da situação econômico-financeira do Emissor e dos riscos inerentes às suas atividades e dos valores mobiliários por eles emitidos.

Marco Aurélio Neto Arnes
Diretor de Relações com Investidores
(original assinado)

2.1/2.2 - Identificação E Remuneração Dos Auditores

Possui auditor?	SIM		
Código CVM	418-9		
Tipo auditor	Nacional		
Nome/Razão social	KPMG AUDITORES INDEPENDENTES		
CPF/CNPJ	57.755.217/0001-29		
Data Início	08/05/2015		
Descrição do serviço contratado	<p>Exame de auditoria das demonstrações financeiras estatutárias, elaboradas conforme determinação da Lei das S.A. para o exercício financeiro encerrado em 31 de dezembro de 2017, e das Informações Trimestrais elaboradas em 31 de março, 30 de junho e 30 de setembro de 2017.</p> <p>Exame de auditoria das demonstrações financeiras estatutárias, elaboradas conforme determinação da Lei das S.A. para o exercício financeiro encerrado em 31 de dezembro de 2018, e das Informações Trimestrais elaboradas em 31 de março, 30 de junho e 30 de setembro de 2018.</p> <p>Exame de auditoria das demonstrações financeiras estatutárias, elaboradas conforme determinação da Lei das S.A. para o exercício financeiro encerrado em 31 de dezembro de 2019, e das Informações Trimestrais elaboradas em 31 de março, 30 de junho e 30 de setembro de 2019.</p>		
Montante total da remuneração dos auditores independentes segregado por serviço	Contratação efetuada em 24/04/2019. Em 2019 foram pagos R\$ 94.783,00 (em 2018 R\$91.357,00)		
Justificativa da substituição	Rotatividade do Auditor Independente nos termos do art. 31 da Instrução nº 308 da Comissão de Valores Mobiliários (CVM)		
Razão apresentada pelo auditor em caso da discordância da justificativa do emissor	Não houve discordância do Auditor Independente.		

Nome responsável técnico	DATA_INICIO_ATUACAO	CPF	Endereço
MARCO ANTONIO PONTIERI	01/01/2018	126.502.398-08	Rua Arquiteto Olavo Redig de Campos nº. 105 - Edif. EZ Tower, Torre A, Vila São Francisco, São Paulo, SP, Brasil, CEP 04711-904, Telefone (011) 39401522, Fax (011) 39403072, e-mail: mpontieri@kpmg.com.br

2.3 - Outras Informações Relevantes

Não há informações complementares a serem fornecidas.

3.1 - Informações Financeiras - Consolidado

(Reais)	Exercício social (31/12/2019)	Exercício social (31/12/2018)	Exercício social (31/12/2017)
Patrimônio Líquido	1.191.299.000,00	1.145.368.000,00	1.090.754.000,00
Ativo Total	3.321.806.000,00	3.162.081.000,00	3.141.175.000,00
Rec. Liq./Rec. Intermed. Fin./Prem. Seg. Ganhos	602.980.000,00	629.668.000,00	717.495.000,00
Resultado Bruto	93.441.000,00	116.156.000,00	108.806.000,00
Resultado Líquido	76.322.000,00	83.700.000,00	84.603.000,00
Número de Ações, Ex-Tesouraria (Unidades)	73.646.388	73.646.388	73.646.388
Valor Patrimonial da Ação (Reais Unidade)	16,175932	15,552263	14,810692
Resultado Básico por Ação	0,688917	0,688917	0,665012
Resultado Diluído por Ação	0,69	0,69	0,66

3.2 - Medições Não Contábeis

O Emissor não divulgou no decorrer do último exercício medições não contábeis.

3.3 - Eventos Subsequentes às Últimas Demonstrações Financeiras

Não houve eventos subsequentes às últimas demonstrações financeiras de encerramento do exercício social que as alterassem substancialmente.

3.4 - Política de Destinação Dos Resultados

a) Regras sobre retenção de lucros

Não há previsão de retenção de lucros no Estatuto Social do Emissor.

b) Regras sobre a distribuição de dividendos

De acordo com o Estatuto Social do Emissor, aplicam-se as seguintes regras quanto à distribuição de dividendos: Após a dedução do Imposto de Renda e eventuais prejuízos acumulados, o lucro líquido terá a seguinte destinação: (i) 5% (cinco por cento) para a constituição da Reserva Legal, até atingir 20% (vinte por cento) do Capital Social; (ii) valores que, legalmente puderem ser destinadas a Reservas para Contingências; (iii) valor necessário ao pagamento de um dividendo que represente em cada exercício, 25% (vinte e cinco por cento), no mínimo, do lucro líquido anual, ajustado na forma prevista pelo artigo 202 da Lei das Sociedades Anônimas; (iv) o saldo, se houver, terá o destino que, por proposta da Diretoria com parecer favorável do conselho de Administração, for deliberado pela Assembleia Geral, inclusive: a) 90% (noventa por cento) à Reserva para aumento de Capital com a finalidade de assegurar adequadas condições operacionais, até atingir o limite de 80% (oitenta por cento) do Capital Social, b) o remanescente, à Reserva Especial de Dividendos com o fim de garantir a continuidade da distribuição semestral de dividendos, até atingir o limite de 20% (vinte por cento) do Capital Social; (v) Como previsto no artigo 197 e seus parágrafos da Lei das Sociedades Anônimas, no exercício em que o montante do dividendo obrigatório, calculado nos termos do Estatuto Social do Emissor ou do artigo 202 da mesma lei, ultrapassar a parcela realizada do lucro líquido do exercício, a Assembleia Geral poderá, por proposta dos órgãos de administração, destinar o excesso à constituição de Reserva de Lucros a Realizar; (vi) as reservas provenientes de lucros auferidos e lucros suspensos, inclusive a Reserva Legal, não poderão ultrapassar o Capital Social; atingido este limite, a Assembleia Geral deliberará sobre a aplicação do excesso na integralização ou no aumento do Capital Social, ou na distribuição de dividendos.

Conforme disposto no artigo 192 da Lei nº. 6.404/76, juntamente com as demonstrações financeiras do exercício, os órgãos da administração do Emissor apresentam à assembleia geral ordinária, observado o disposto nos artigos 192 a 203 da Lei e no estatuto social, proposta sobre a destinação a ser dada ao lucro líquido do exercício.

A Reserva Legal visa assegurar a integridade do capital social e somente pode ser utilizada para compensar prejuízos ou aumento de capital. Esse valor é apurado mediante a aplicação da alíquota legal e estatutária de 5% sobre o resultado do exercício.

A Reserva de Lucros a Realizar é constituída pelo saldo desta mesma reserva no final do exercício anterior acrescido do montante do dividendo obrigatório no exercício, calculado nos termos da Lei 6.404/76 e do Estatuto do Emissor, menos os dividendos efetivamente pagos no exercício, que incluem, mas podem não se limitar a: (i) a parcela dos lucros realizados, correspondente aos dividendos recebidos de coligadas e pagos pelo Emissor aos seus acionistas, conforme disposição contida no artigo 197, da Lei 6.404/76, com redação dada pela Lei nº 10.303/01 e; (ii) a parcela complementar necessária ao pagamento dos dividendos estatutários pelo Emissor, quando os lucros realizados não forem suficientes. A “Reserva de Lucros a Realizar” é calculada conforme demonstrado abaixo:

	R\$ mil		
	2019	2018	2017
- Lucro Líquido do Exercício	50.170	53.027	51.187
- (-) Resultado da Equivalência Patrimonial	(51.248)	(53.610)	(53.667)
- = Lucro (Prejuízo) Financeiro	(1.078)	(583)	(2.480)
 - Lucro Líquido do Exercício para destinação	 50.170	 53.027	 51.187
- (-) Reserva Legal	(2.509)	(2.651)	(2.559)
- Base de cálculo para dividendos	47.661	50.376	48.628
- Dividendos Mínimos Obrigatórios (25%)	11.915	12.594	12.157
- (-) Lucro Financeiro	-	-	-
- Dividendos postergados em Reserva de Lucros a Realizar	11.915	12.594	12.157

c) Periodicidade das distribuições de dividendos.

Os dividendos são distribuídos conforme deliberação da Assembleia Geral do Emissor. Nos três últimos exercícios sociais os dividendos foram distribuídos conforme o Estatuto Social do Emissor que permite que os pagamentos de dividendos ou JCP sejam efetuados com base no balanço intermediário de 30 de junho e no balanço de encerramento do exercício em 31 de dezembro de cada ano.

3.4 - Política de Destinação Dos Resultados

d) Eventuais restrições à distribuição de dividendos impostas por legislação ou regulamentação especial aplicável ao emissor, assim como contratos, decisões judiciais, administrativas ou arbitrais

Não há eventuais restrições à distribuição de dividendos impostas por legislação ou regulamentação especial aplicável ao Emissor, assim como contratos, decisões judiciais, administrativas ou arbitrais, nos últimos três exercícios sociais.

Os dividendos são distribuídos conforme deliberação da Assembleia Geral do Emissor. O Estatuto Social do Emissor permite a que os pagamentos de dividendos ou JCP sejam efetuados com base no balanço intermediário de 30 de junho e no balanço de encerramento do exercício em 31 de dezembro.

e) se o emissor possui uma política de destinação de resultados formalmente aprovada, informando órgão responsável pela aprovação, data da aprovação e, caso o emissor divulgue a política, locais na rede mundial de computadores onde o documento pode ser consultado

O Emissor não possui uma política de destinação de resultado formalmente aprovada. A destinação é feita conforme legislação vigente e disposições contidas em seu estatuto social.

3.5 - Distribuição de Dividendos E Retenção de Lucro Líquido

(Reais)	Exercício social 31/12/2019	Exercício social 31/12/2018	Exercício social 31/12/2017
Lucro líquido ajustado	47.661.000,00	50.376.000,00	48.628.000,00
Dividendo distribuído em relação ao lucro líquido ajustado (%)	9,879211	9,072804	8,973646
Taxa de retorno em relação ao patrimônio líquido do emissor (%)	4,211369	4,629691	4,692809
Dividendo distribuído total	4.708.530,97	4.570.515,84	4.363.704,75
Lucro líquido retido	0,00	0,00	0,00
Data da aprovação da retenção	24/04/2020	25/04/2019	19/04/2018

Lucro líquido retido		Montante	Pagamento dividendo	Montante	Pagamento dividendo	Montante	Pagamento dividendo
Dividendo Prioritário Mínimo							
Preferencial	Preferencial Classe A	14.885,32	01/10/2019	14.407,16	02/10/2018	13.882,44	06/10/2017
Preferencial	Preferencial Classe B	504.731,36	01/10/2019				
Preferencial	Preferencial Classe C	27.779,40	01/10/2019				
Preferencial	Preferencial Classe D	185.869,44	01/10/2019				
Preferencial	Preferencial Classe E	732.029,32	01/10/2019				
Preferencial	Preferencial Classe A	32.946,67	16/03/2020				
Preferencial	Preferencial Classe B	1.117.156,05	16/03/2020				
Preferencial	Preferencial Classe C	61.486,01	16/03/2020				
Preferencial	Preferencial Classe D	411.397,41	16/03/2020				
Preferencial	Preferencial Classe E	1.620.249,99	16/03/2020				
Preferencial	Preferencial Classe B			488.075,26	02/10/2018		
Preferencial	Preferencial Classe C			26.856,27	02/10/2018		
Preferencial	Preferencial Classe D			179.898,81	02/10/2018		
Preferencial	Preferencial Classe E			706.351,55	02/10/2018		
Preferencial	Preferencial Classe A			31.163,42	18/03/2019		
Preferencial	Preferencial Classe B			1.057.054,83	18/03/2019		
Preferencial	Preferencial Classe C			58.186,53	18/03/2019		
Preferencial	Preferencial Classe D			389.103,14	18/03/2019		
Preferencial	Preferencial Classe E			1.534.603,05	18/03/2019		
Preferencial	Preferencial Classe A					29.500,45	19/03/2018
Preferencial	Preferencial Classe B					469.503,82	06/10/2017
Preferencial	Preferencial Classe B					1.001.526,39	19/03/2018
Preferencial	Preferencial Classe C					25.792,24	06/10/2017
Preferencial	Preferencial Classe C					55.170,20	19/03/2018
Preferencial	Preferencial Classe D					173.348,10	06/10/2017
Preferencial	Preferencial Classe D					368.364,99	19/03/2018
Preferencial	Preferencial Classe E					679.160,06	06/10/2017
Preferencial	Preferencial Classe E					1.454.326,01	19/03/2018

Dividendo Obrigatório						
Preferencial	Preferencial Classe F		31.492,47	18/03/2019	34.608,96	19/03/2018
Ordinária			53.323,35	18/03/2018	58.521,09	19/03/2018

3.6 - Declaração de Dividendos À Conta de Lucros Retidos ou Reservas

Nos 3 últimos exercícios sociais não foram declarados dividendos e/ou Juros sobre o Capital Próprio (JCP) por conta de lucros retidos ou reservas constituídas em exercícios sociais anteriores.

3.7 - Nível de Endividamento

Exercício Social	Soma do Passivo Circulante e Não Circulante	Tipo de índice	Índice de endividamento	Descrição e motivo da utilização de outro índice
31/12/2019	1.561.713.000,00	Índice de Endividamento	1,31093286	

3.8 - Obrigações

Exercício social (31/12/2019)							
Tipo de Obrigação	Tipo de Garantia	Outras garantias ou privilégios	Inferior a um ano	Um a três anos	Três a cinco anos	Superior a cinco anos	Total
Títulos de dívida	Quirografárias		64.714.000,00	745.692.000,00	748.360.000,00	2.947.000,00	1.561.713.000,00
Total			64.714.000,00	745.692.000,00	748.360.000,00	2.947.000,00	1.561.713.000,00
Observação							

3.9 - Outras Informações Relevantes

Não há outras informações relevantes relativas a este item.

4.1 - Descrição Dos Fatores de Risco

a) Ao emissor

Por se tratar de uma Companhia exclusivamente de participações societárias, seu risco fica concentrado na continuidade e nos riscos inerentes a cada empresa em que tem participação, em especial, as instituições financeiras do Conglomerado Alfa. Suas atividades podem ser impactadas por quaisquer riscos que venham a afetar seu grupo econômico.

Entendemos que a marca Alfa, que é identidade corporativa do Emissor, tem um valor considerável no mercado e que a mantém em destaque. Não podemos assegurar, no entanto, o não surgimento de eventos que provoquem desvalorização da marca do Emissor.

b) Ao controlador

O interesse do acionista controlador do Emissor pode em certas circunstâncias, não coincidir com o interesse dos demais acionistas.

c) Aos seus acionistas

O investimento em valores mobiliários negociados nos mercados de capitais envolve, com frequência, maior risco em comparação a outros mercados, sendo tais investimentos considerados, em geral, de natureza mais especulativa. A falta de liquidez de ações pode vir a dificultar a venda, por parte de acionistas, na ocasião e pelo preço que desejam. O Emissor pode vir a não efetuar pagamento de dividendos aos acionistas em qualquer exercício social, caso os administradores façam o aconselhamento, e se a assembléia geral de acionistas do Emissor assim aprovar, em decorrência da situação financeira do Emissor.

d) A suas controladas e coligadas

As empresas coligadas de maior relevância são as seguintes:

i) Banco Alfa de Investimento S.A.

O Banco Alfa de Investimento S.A. está sujeito aos riscos inerentes à sua atividade como instituição financeira e que podem impactar negativamente a sua rentabilidade ou até mesmo comprometer parte do seu patrimônio. Dentre os riscos a que a empresa está submetida podemos citar os riscos de mercado, de crédito, liquidez e o risco operacional, como os principais.

ii) Financeira Alfa S.A. – Crédito Financiamento e Investimentos

A Financeira Alfa está sujeita a riscos inerentes à sua atividade como empresa financeira e que podem impactar negativamente a sua rentabilidade ou até mesmo comprometer parte do seu patrimônio. Dentre os riscos a que a empresa está submetida os riscos de mercado, de crédito, liquidez e o risco operacional, estão entre os principais.

e) A seus fornecedores

O Emissor não possui fornecedores relevantes.

f) A seus clientes

O Emissor não possui clientes.

g) Aos setores da economia nos quais o emissor atue

Mudança nas condições da economia mundial ou do nosso país, problemas estruturais ou piora nas condições de competitividade podem afetar negativamente empresas de setores econômicos específicos, fazendo com que possam ter sua condição financeira ou mesmo viabilidade comprometidas. A eventual concentração da exposição de crédito a empresas destes setores poderia ocasionar um aumento nas perdas de crédito e comprometer os resultados financeiros do Emissor.

4.1 - Descrição Dos Fatores de Risco

h) À regulação dos setores em que o emissor atue

Mudança nas condições da economia mundial ou do nosso país, problemas estruturais ou piora nas condições de competitividade podem afetar negativamente empresas de setores econômicos específicos, fazendo com que possam ter sua condição financeira ou mesmo viabilidade comprometidas. A eventual concentração da exposição de crédito a empresas destes setores poderia ocasionar um aumento nas perdas de crédito e comprometer os resultados do Emissor.

i) Aos países estrangeiros onde o emissor atue

O Emissor não atua no exterior.

j) Questões sócios ambientais

Não há fatores de risco sócios ambientais que possam influenciar a decisão de investimento por parte dos investidores do Emissor e suas controladas e coligadas.

4.2 - Descrição Dos Principais Riscos de Mercado

Em relação a cada um dos riscos anteriormente mencionados, as empresas coligadas e controladas do Emissor estão em permanente monitoramento quanto aqueles que possam afetar adversamente seus negócios, resultados e continuidade de suas operações. Este monitoramento analisa o ambiente no qual o Emissor está inserido, avaliando impactos de mudanças macroeconômicas e setoriais sobre suas atividades através de indicadores consistentes de riscos e performance, bem como os riscos inerentes à forma de operação, dentro do ambiente regulatório que lhe é exigido. A avaliação quando da preparação destas informações é a de que nossa exposição aos riscos monitorados está enquadrada dentro dos parâmetros definidos pela nossa política de gestão de riscos, e de que inexistem evidências de aumento substancial no risco em qualquer das classes descritas no item anterior.

4.3 - Processos Judiciais, Administrativos ou Arbitrais Não Sigilosos E Relevantes**Banco Alfa de Investimento S.A.****Natureza: Cível**

Não há processos cíveis individualmente relevantes para o Emissor ou suas Controladas de forma que a sua divulgação possa influenciar a decisão de investimento.

Natureza: Trabalhista

Não há processos trabalhistas individualmente relevantes para o Emissor ou suas Controladas de forma que a sua divulgação possa influenciar a decisão de investimento.

Natureza: Tributária

Processo nº. 0009024-54.2004.8.26.0053	
a. Juízo	14ª Vara da Fazenda Pública
b. Instância	Justiça Estadual
c. Data de instauração	31/03/2014
d. Partes no processo	Emissor x Município de São Paulo
e. Valores, bens ou direitos envolvidos	R\$ 11.378 mil
f. Principais fatos	Trata-se de Mandado de Segurança que visa afastar a cobrança de ISS sobre as receitas decorrentes da contratação de aval, fiança e congêneres. O Emissor obteve sentença que julgou extinto o processo, sem resolução do mérito, sob alegação de que o argumento de que para o deslinde da controvérsia faz-se necessária a ampla produção de provas, incompatível com o rito do Mandado de Segurança. O Emissor interpôs recurso de Apelação o qual foi julgado pelo Tribunal de Justiça, para o fim de dar provimento ao apelo, afastando a sentença, porém, no mérito, denegando a segurança. O Emissor interpôs Recursos Especiais (REsp) e Extraordinários (RExt), os quais não foram admitidos. Interposto Recurso de Agravo de Instrumento (AI) do Despacho Denegatório dos Recursos. O Relator no Superior Tribunal de Justiça admitiu o AI e o converteu em julgamento do REsp, mas no mérito, não lhe deu provimento. Posteriormente o Relator no Supremo Tribunal Federal do AI do Despacho Denegatório do RExt negou provimento ao recurso. Foi interposto Agravo Regimental, o qual foi desprovido. Foram opostos Embargos de Declaração, pendentes de apreciação.
g. Chance de perda (provável, possível ou remota)	Possível
h. Análise do impacto em caso de perda do processo	A eventual perda deste processo implicará no desencaixe de R\$ 11.378 mil, sem afetar a posição financeira, patrimonial ou os negócios do Emissor, porém impactará negativamente o seu resultado, de forma que poderá refletir na cotação de suas ações.
i. Valor provisionado	R\$ 11.378 mil

4.3 - Processos Judiciais, Administrativos ou Arbitrais Não Sigilosos E Relevantes

Financeira Alfa S.A. – Crédito Financiamento e Investimentos

Natureza: Cível

Não há processos cíveis individualmente relevantes para o Emissor de forma que a sua divulgação possa influenciar a decisão de investimento.

Natureza: Trabalhista

Não há processos trabalhistas individualmente relevantes para o Emissor de forma que a sua divulgação possa influenciar a decisão de investimento.

Natureza: Tributária

Processo nº. 0009024-54.2004.8.26.0053	
a. Juízo	14ª Vara da Fazenda Pública
b. Instância	Justiça Estadual
c. Data de instauração	31/03/2014
d. Partes no processo	Emissor x Município de São Paulo
e. Valores, bens ou direitos envolvidos	R\$ 1.377 mil
f. Principais fatos	Trata-se de Mandado de Segurança que visa afastar a cobrança de ISS sobre as receitas decorrentes da contratação de aval, fiança e congêneres. O Emissor obteve sentença que julgou extinto o processo, sem resolução do mérito, sob alegação de que o argumento de que para o deslinde da controvérsia faz-se necessária a ampla produção de provas, incompatível com o rito do Mandado de Segurança. O Emissor interpôs recurso de Apelação o qual foi julgado pelo Tribunal de Justiça, para o fim de dar provimento ao apelo, afastando a sentença, porém, no mérito, denegando a segurança. O Emissor interpôs Recursos Especiais (REsp) e Extraordinários (RExt), os quais não foram admitidos. Interposto Recurso de Agravo de Instrumento (AI) do Despacho Denegatório dos Recursos. O Relator no Superior Tribunal de Justiça admitiu o AI e o converteu em julgamento do REsp, mas no mérito, não lhe deu provimento. Posteriormente o Relator no Supremo Tribunal Federal do AI do Despacho Denegatório do RExt negou provimento ao recurso. Foi interposto Agravo Regimental, o qual foi desprovido. Foram opostos Embargos de Declaração, pendentes de apreciação.
g. Chance de perda (provável, possível ou remota)	Possível
h. Análise do impacto em caso de perda do processo	A eventual perda deste processo implicará no descaixe de R\$ 1.377 MM, sem afetar a posição financeira, patrimonial ou os negócios do Emissor, porém impactará negativamente o seu resultado, de forma que poderá refletir na cotação de suas ações.
i. Valor provisionado	R\$ 1.377 mil

4.4 - Processos Judiciais, Administrativos ou Arbitrais Não Sigilosos Cujas Partes Contrárias Sejam Administradores, Ex-administradores, Controladores, Ex-controladores ou Investidores

O Emissor e suas coligadas / controladas não possuem processos nessas condições.

4.5 - Processos Sigilosos Relevantes

Não há nenhum processo sigiloso em que o Emissor ou suas coligadas / controladas sejam parte e que não tenha sido divulgado.

4.6 - Processos Judiciais, Administrativos ou Arbitrais Repetitivos ou Conexos, Não Sigilosos E Relevantes em Conjunto

Banco Alfa de Investimento S.A

Natureza: Cível

a. valores envolvidos: R\$ 63.784,13
b. valor provisionado, se houver: Não há provisão
c. prática do emissor ou de sua controlada que causou tal contingência: Trata-se de contratos de arrendamento mercantil de empresa controlada Alfa Arrendamento Mercantil S.A. que previam reajuste do valor das parcelas segundo a variação da cotação do dólar. Em razão da abrupta variação cambial no início de 1999 alguns arrendatários entenderam que o contrato deveria ser revisado para substituir o índice de atualização do valor das parcelas.

Financeira Alfa S.A. – C.F.I.

Natureza: Cível

a. valores envolvidos: R\$ 71.472,41
b. valor provisionado, se houver: Não há provisão
c. prática do emissor que causou tal contingência: trata-se de contratos de financiamento que prevêm o pagamento de certas tarifas. Alguns financiados entendem que a cobrança de tarifas é abusiva e pedem a restituição dos valores cobrados.

a. valores envolvidos: R\$ 1.381.663,59
b. valor provisionado, se houver: Não há provisão
c. prática do emissor que causou tal contingência: trata-se de contratos de financiamento que prevêm o pagamento de juros. Alguns financiados entendem que a cobrança de juros é abusiva e pedem o recálculo dos valores cobrados.

4.7 - Outras Contingências Relevantes

Não há outras contingências relevantes.

4.8 - Regras do País de Origem e do País em Que os Valores Mobiliários Estão Custodiados

Esta questão não é aplicável, pois o Emissor é pessoa jurídica nacional.

5.1 - Política de Gerenciamento de Riscos

a) Por se tratar de uma Companhia exclusiva de participações societárias de um grupo econômico, os riscos do emissor estão concentrados nas empresas em que tem participação, em especial nas instituições financeiras do Conglomerado Alfa que possuem políticas próprias de gerenciamento de riscos. Esses riscos estão detalhados a seguir.

b) O Gerenciamento de Riscos é um instrumento essencial para garantir o uso adequado do capital e a melhor relação do risco e o retorno para o Conglomerado Financeiro Alfa (Banco Alfa de Investimento S.A., Financeira Alfa S.A. - CFI, Alfa Arrendamento Mercantil S.A., Alfa Corretora de Câmbio e Valores Mobiliários S.A., e Banco Alfa S.A.). O gerenciamento e monitoramento dos riscos envolvidos nas diversas atividades do Conglomerado são realizados por área independente através de políticas de controles, estabelecimento de estratégias de operação, determinação de limites e do acompanhamento constante das posições assumidas através de técnicas específicas, consoante às diretrizes estabelecidas pela Administração.

O gerenciamento dos riscos de liquidez e mercado no Conglomerado Financeiro Alfa é realizado de forma consolidada para todas as empresas integrantes do Conglomerado, isto decorre do fato de que o caixa das entidades integrantes do Conglomerado é gerenciado de forma unificada.

a) Risco de crédito

Risco de Crédito é a possibilidade de ocorrência de perdas resultantes, dentre outras, mas principalmente, das seguintes situações:

- A. Da inadimplência dos tomadores de crédito (pessoas físicas, empresas, instituições financeiras) na liquidação dos compromissos assumidos sob posições de empréstimos, ativos financeiros e/ou seus respectivos instrumentos derivativos.
- B. Da possibilidade de desembolsos financeiros para honrar avais, fianças, compromissos de crédito, coobrigações ou operações de natureza semelhante.
- C. De possíveis renegociações, em termos mais desfavoráveis, das condições pactuadas na operação original.

A estrutura de gerenciamento de risco de crédito do Conglomerado Financeiro Alfa deve, em conformidade com as disposições do Art. 3º da Resolução nº 3.721 do Banco Central do Brasil de 30.04.2009, permitir a identificação, mensuração e controle dos riscos associados às operações de crédito, bem como a aplicação de mitigadores a estes riscos. Ressalta-se que, este objetivo estende-se a todas as empresas integrantes do Conglomerado Financeiro. A descrição da estrutura de gerenciamento de risco de crédito encontra-se disponível no site www.alfanet.com.br.

b) Risco de Liquidez

O controle e estratégia de liquidez são decididos pelo Comitê de Caixa que se reúne diariamente antes do início das operações, com o objetivo de avaliar o comportamento dos diversos mercados de juros, dólar e bolsas, domésticos e internacionais, bem como, definir as estratégias do dia e avaliar o fluxo de caixa das empresas financeiras. O Comitê de Caixa gerencia o risco de liquidez concentrando sua carteira em ativos de alta qualidade e de grande liquidez, cujas posições são monitoradas on-line e casadas cuidadosamente quanto a moedas e prazos. Adicionalmente, os controles do risco de liquidez utilizam-se de fluxo de caixa projetado diariamente, adotando-se as premissas de fluxo de vencimento das operações financeiras, fluxo de caixa de despesas, o nível de atraso nas carteiras e antecipação de passivos.

c) Risco de Mercado

O risco de mercado está relacionado à probabilidade de perda decorrente dos impactos de flutuações dos preços e taxas de mercado sobre as posições ativas e passivas da carteira própria do Conglomerado. A política global em termos de exposição a riscos de mercado é conservadora, sendo a estratégia e os limites de VaR (*Value at Risk*) definidos pelo Comitê de Gestão de Risco de Mercado e seu cumprimento acompanhado diariamente por área independente à gestão das carteiras, através de métodos e modelos estatísticos e financeiros desenvolvidos de forma consistente com a realidade de mercado. A metodologia para apuração do VaR é baseada no modelo paramétrico, com intervalo de confiança de 99% para o horizonte de tempo de um dia e as volatilidades são calculadas pela metodologia EWMA com a utilização de λ de 0,94. Além do VaR, são adotados os parâmetros de risco acumulado mensal e cenários de stress em que são elaborados cenários históricos e hipotéticos para as taxas de mercado e verificados os possíveis impactos nas posições. As informações para elaboração das curvas de mercado são obtidas através da tabela de taxas médias divulgada diariamente pela B3 – Brasil, Bolsa, Balcão complementando a estrutura de acompanhamento, controle e gestão de riscos de mercado, são calculados diariamente os valores exigidos de capital para cobertura das exposições ao risco de mercado, em conformidade com a Resolução do Banco Central do Brasil nº 3.490 de 29/08/2007. A descrição da estrutura de gerenciamento de risco de mercado encontra-se disponível no site www.alfanet.com.br.

d) Análise de sensibilidade ao risco de taxa de juros

Em conformidade com a Instrução CVM nº 475, de 17/12/2008, o Conglomerado Financeiro Alfa realiza análises de sensibilidade de suas operações que possam expô-lo a riscos oriundos da volatilidade de fatores de riscos de mercado, a qual poderá gerar prejuízos materiais para suas operações e/ou fluxos de caixa.

5.1 - Política de Gerenciamento de Riscos

e) Risco Operacional

A Gestão de Risco Operacional tem por objetivo a identificação, avaliação e monitoramento dos riscos operacionais, aos quais o Conglomerado está sujeito, e a consequente adoção de medidas preventivas. Tais ações visam resguardar nossa imagem de integridade e correção perante a comunidade, acionistas, colaboradores e autoridades reguladoras, gerando benefícios resultantes da boa gestão destes riscos. Em conformidade com a política institucional, o gerenciamento do risco operacional é de responsabilidade do Departamento de Gestão de Riscos. Este departamento reporta-se diretamente à diretoria de crédito, que além de coordenar diretamente as atividades inerentes ao processo, desempenha também o papel de disseminador da cultura de prevenção ao risco operacional pelo Conglomerado. É sua responsabilidade reportar ao Comitê de Controles de Risco Operacional a identificação e ações para correção de eventuais deficiências de controle e gerenciamento de riscos operacionais. Cabe ressaltar que as medidas tomadas e registradas em atas neste comitê serão acompanhadas diretamente pela Presidência e Conselho de Administração do Conglomerado. A descrição da estrutura de gerenciamento de risco operacional encontra-se disponível no site **www.alfanet.com.br**.

f) Risco Socioambiental

A gestão de risco socioambiental tem por objetivo avaliar a concessão de crédito a clientes que se comprometam com os princípios da Política de Responsabilidade Socioambiental do Conglomerado Financeiro Alfa e que permaneça aderentes às mesmas até a liquidação de suas operações.

c) As Instituições Financeiras do Conglomerado dispõem de sistema eletrônico de monitoramento de controles internos, de forma que o responsável pelo ponto monitorado responde periodicamente sobre a adoção e manutenção do controle interno a ele aplicável.

5.2 - Política de Gerenciamento de Riscos de Mercado

a) Por se tratar de uma Companhia exclusiva de participações societárias de um grupo econômico, os riscos do Emissor estão concentrados nas empresas em que tem participação, em especial nas instituições financeiras do Conglomerado Alfa que possuem políticas próprias de gerenciamento de riscos.

b) Os objetivos e as estratégias de gerenciamento de riscos de mercado das suas coligadas financeiras são as seguintes:

i. Riscos de mercado para os quais se busca proteção

O Conglomerado Financeiro Alfa objetiva a identificação, avaliação e monitoramento dos riscos de mercado aos quais as coligadas estão sujeitas, decorrente da flutuação nos valores de mercado dos instrumentos contido em sua carteira. Essa prática possibilita a adoção de medidas preventivas que minimizem possíveis perdas decorrentes desse risco, proporcionando um grau tolerância controlado para o apetite ao risco nos mercados que as coligadas desejam atuar.

O gerenciamento desse risco compreende o emprego de métricas de ampla utilização no mercado: VaR Paramétrico com 99% de nível de confiança para o horizonte de 1 dia; aplicação do pior cenário de estresse divulgado pela B3 S.A. - Brasil, Bolsa, Balcão; limites de exposição e *duration*. São adotados limites no âmbito global das coligadas quanto para os fatores de risco individualmente (Prefixado, Cupom de Moedas, Cupom de Índices de Preços, Renda Variável e Câmbio à Vista), bem como para o stop-loss de suas posições de negociação (*Trading*).

As coligadas possuem limites conservadores para suas exposições ao risco de mercado, aprovados pelo Comitê de Gestão de Riscos (CGR).

ii. Estratégia de proteção patrimonial (hedge)

As coligadas podem realizar hedge se identificar oportunidades de travar ganhos nas carteiras existentes, ou quando o cenário se mostrar desfavorável com possibilidade de perdas financeiras, valendo-se dos instrumentos financeiros disponíveis no mercado para sua operacionalização. Para determinar estes momentos, são utilizadas as projeções econômicas produzidas pela instituição e por entidades externas de consultoria.

A efetividade do “hedge” é monitorada desde a concepção e no decorrer da operação, através de relatórios tempestivos que detalham as variações no valor de mercado ou no fluxo de caixa do instrumento de “hedge” vis-à-vis às variações no valor de mercado ou no fluxo de caixa do item objeto de “hedge” num intervalo de 80% (oitenta por cento) a 125% (cento e vinte e cinco por cento), conforme definido no inciso II do art. 5º da Circular 3.082/02.

iii. Instrumentos utilizados para proteção patrimonial (hedge)

Os instrumentos utilizados para a proteção patrimonial (hedge) são os derivativos, definidos em consonância com a estratégia estabelecida pela Presidência e pela Diretoria da Tesouraria do Conglomerado Financeiro Alfa.

iv. Parâmetros utilizados para o gerenciamento desses riscos

Os parâmetros e metodologias de gerenciamento de risco de mercado são aplicados em conformidade com as boas práticas de mercado, descritas abaixo:

a) Fontes de Informações e Fatores de Riscos

Os preços de mercado (cotações de moedas, ações e opções, curva de juros, índices de inflação e preços) são obtidos de forma automática pelo sistema de Riscos. O sistema utiliza a B3 – Brasil, Bolsa, Balcão, SELIC, ANBIMA, BANCO CENTRAL e outras fontes de divulgação pública para coleta dos dados de mercado.

No caso de ativos de baixa liquidez ou na falta de divulgação pública de preços, adota-se uma metodologia desenvolvida internamente, levando-se em conta os componentes de riscos de crédito e liquidez inerentes ao ativo.

As operações sob análise de risco de mercado são divididas em seus fatores de riscos distintos tratados de forma individualizada, os quais são consolidados no cálculo do VaR.

Os limites de exposição e risco são definidos pelo Comitê de Gestão de Risco de Mercado (CGRM).

5.2 - Política de Gerenciamento de Riscos de Mercado

b) Metodologia Adotada

Para gerenciamento de risco de mercado, o Conglomerado Financeiro Alfa vale-se de ferramentas estatísticas largamente utilizadas pelo mercado. Dentre estas, destacam-se os cálculos de VaR, estresse e *duration*.

O VaR é calculado diariamente pelo modelo paramétrico, utilizando-se para cálculo de volatilidade o método EWMA com λ de 0,94 para o horizonte de tempo de 1 (um) dia e nível de confiança de 99%. A aferição do modelo é medida através do *backtest* diário.

De acordo com este método, a assertividade do VaR, por ser uma expectativa, pode ser confirmada através do recálculo da carteira pela curva de mercado do dia da expectativa (retorno da carteira). A diferença entre o retorno da carteira (variação real) e o VaR não poderá ser superior a 3 (três) extrapolações a cada 252 observações (dias úteis), ou seja, 1% da estimativa de perdas.

De forma a aumentar a assertividade quanto às métricas de risco providas pelo VaR, o Conglomerado Financeiro Alfa vale-se de cenários de estresse. Estes contribuem para a avaliação de situações de adversidade de mercado. Quando o VaR, isoladamente, perde eficácia no monitoramento de risco, o Conglomerado Financeiro Alfa utiliza cenários divulgados pela B3 S.A – Brasil, Bolsa Balcão para o preparo de cenários de estresse.

Semanalmente são enviados reportes preparados pelo Departamento de Gestão de Riscos aos diretores de Tesouraria e de Gestão de Risco de Mercado, informando a exposição do Conglomerado Financeiro Alfa e os seus riscos vis-à-vis os limites aprovados. Além disso, bimestralmente é realizada reunião do COGER para avaliar o processo de gestão de riscos.

Periodicamente, o Departamento de Controles Internos envia questionários eletrônicos aos departamentos envolvidos na estrutura de gerenciamento de risco de mercado para verificar a aderência e a efetividade dos processos adotados.

Adicionalmente, o Departamento de Auditoria Interna verifica o cumprimento de todo o processo definido para o gerenciamento de risco de mercado.

v. Se o emissor opera instrumentos financeiros com objetivos diversos de proteção patrimonial (hedge) e quais são esses objetivos

Além da atuação do Conglomerado Financeiro Alfa em mercados de derivativos para a finalidade de hedge de posições próprias e de clientes, o Conglomerado Financeiro Alfa pode valer-se da utilização de tais instrumentos para buscar oportunidades de ganho financeiro. A política interna rege que as estas operações podem ser feitas de acordo com expectativas apropriadas de mercado, respeitando-se limites de exposição estabelecidos para cada fator de riscos de mercado, bem como seus respectivos limites de crédito. Para determinar estes momentos, são utilizadas as projeções econômicas produzidas pelo Conglomerado Financeiro Alfa e por entidades externas de consultoria.

Destaca-se que a efetividade dos instrumentos de hedge utilizados pelo Conglomerado Financeiro Alfa é mensurada e validada de acordo com as disposições da Circular nº 3.082 do Banco Central do Brasil.

vi. Estrutura organizacional de controle de gerenciamento de riscos de mercado

A gestão de risco de mercado objetiva a identificação, avaliação e monitoramento dos riscos de mercado aos quais o Emissor e as demais empresas do Conglomerado Alfa estão sujeitos, e consequentemente adotar medidas preventivas. Tais ações visam resguardar nossa imagem de integridade e correção perante a comunidade, acionistas, colaboradores e autoridades reguladoras, gerando benefícios resultantes da boa gestão destes riscos. Além disso, deve reportar e documentar os eventos, testar os sistemas de controle, definir o contingenciamento das atividades e as estruturas de gerenciamento, além de divulgar os resultados para a Administração.

c) As Instituições Financeiras do Conglomerado dispõem de sistema eletrônico de monitoramento de controles internos, de forma que o responsável pelo ponto monitorado responde periodicamente sobre a adoção e manutenção do controle interno a ele aplicável.

A estrutura de gestão de risco de mercado das coligadas financeiras está assim constituída:

5.2 - Política de Gerenciamento de Riscos de Mercado

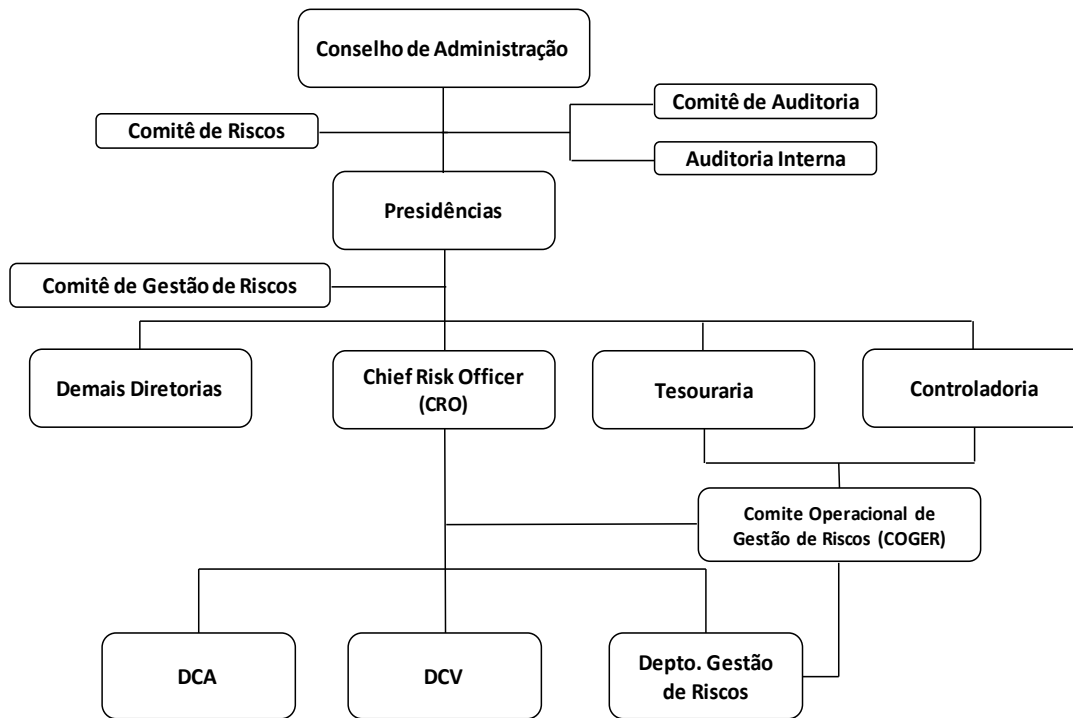

1. Conselho de Administração

O Conselho de Administração deverá estabelecer as diretrizes para a tomada de riscos pelo Conglomerado. Para tanto deverá:

Aprovar e revisar os níveis de apetite por riscos (RAS), com o auxílio do Comitê de Riscos, do Chief Risk Officer (CRO) e outros membros da diretoria quando necessários.

Definir a composição do Comitê de Riscos;

Assegurar que o Conglomerado mantenha níveis adequados de capital e de liquidez;

Assegurar que a Política de Remuneração não incentive comportamentos inadequados na tomada de riscos;

Aprovar e revisar com periodicidade mínima anual:

- A Política do gerenciamento integrado de riscos;
- A Política de gerenciamento de capital;
- Os planos de contingência de riscos e de capital;

O Programa de teste de estresse.

2. Comitê de Riscos

Verificar o cumprimento e a documentação pertinente ao processo de gerenciamento de risco de mercado.

3. Presidências

As Presidências do Conglomerado deverão:

- Aprovar e garantir a execução desta Política.
- Disseminar a cultura de gerenciamento de riscos na instituição

4. Comitês de Gestão de Risco

5.2 - Política de Gerenciamento de Riscos de Mercado

CGR – Comitê de Gestão de Riscos: Deverá supervisionar a condução do Gerenciamento de Riscos do Conglomerado, revisando e propondo seus limites de risco, atualizações da Política, e decidindo sobre nossas exposições quando acionado pelo COGER.

Integrantes:

Presidências;
Chief Risk Officer (CRO);
Diretor de Tesouraria;
Gerente Geral de Gestão de Riscos.

COGER – Comitê Operacional de Gestão de Riscos: Supervisiona os processos operacionais de gerenciamento de riscos.

Integrantes:

Chief Risk Officer (CRO);
Diretor de Tesouraria;
Diretor da Financeira;
Diretor de Controladoria;
Gerentes das Mesas de Tesouraria e de Câmbio;
Gerentes de Gestão de Riscos.

Chief Risk Officer (CRO): O CRO será o Diretor Responsável pelo Gerenciamento Integrado de Riscos e pelo Gerenciamento de Capital. Suas atribuições abrangem:

- Supervisionar o desenvolvimento, as implementações, o desempenho e o aperfeiçoamento dos gerenciamentos de riscos e de capital;
- Responder pela execução desta Política, e pela aderência da gestão de riscos aos princípios estabelecidos na RAS e aos objetivos estratégicos do Conglomerado;
- Subsidiar o Conselho de Administração no processo de tomada de decisões relacionadas aos gerenciamentos de riscos e de capital;
- Promover a capacitação técnica dos colaboradores envolvidos nas estruturas e processos de gerenciamentos de riscos e de capital.

5. Departamento de Gestão de Riscos

O Departamento de Gestão de Riscos deverá aplicar ferramentas e metodologias capazes de identificar, mensurar, avaliar, monitorar e controlar os riscos incorridos pelo Conglomerado. Para tanto deverá:

- Documentar as estratégias para os gerenciamentos de riscos e de capital;
- Elaborar relatórios de acompanhamento de limites destinados a manter as exposições aos riscos em conformidade com o apetite fixado na RAS;
- Estabelecer processos efetivos de rastreamento e reporte tempestivos às exceções ou rompimentos aos limites estabelecidos;
- Realizar a identificação prévia de riscos inerentes a:
 - Novos produtos;
 - Modificações significativas nos processos, produtos ou serviços existentes;
 - Alterações nas perspectivas macroeconômicas e seus impactos em nossas exposições;
- Realizar testes de aderência para validações de metodologias (Backtest);
- Avaliar periodicamente a adequação de sistemas, rotinas e procedimentos dos gerenciamentos de riscos e de capital
- Acompanhar os estudos técnicos junto às instituições reguladoras, órgãos de classe, associações e quaisquer outros relevantes ao tema;
- Aplicar o teste de estresse aprovado pelo Conselho de Administração.

6. Departamento de Controle de Aplicação (DCA)

As principais responsabilidades atribuídas ao DCA são as de:

5.2 - Política de Gerenciamento de Riscos de Mercado

- Gerenciar o sistema Creditflow;
- Cadastrar as decisões de crédito conforme as respectivas das alçadas;
- Liberar as operações nas esteiras de Crédito do Conglomerado;
- Manter atualizadas as listas de impedimentos: (Inadimplências, Prejuízos, Ações contra o Conglomerado, Recuperação Judicial e Legal);
- Representar o DAC, DCA, DCV e DOVA no Comitê Operacional de Segurança e Contingência;

7. Departamento de Cobrança de Operações Vencidas (DCV)

O DCV deverá:

- Responder pelo desenvolvimento, implantação e alteração de metodologias para cobrança de operações vencidas no segmento varejo;
- Supervisionar, contratar e descredenciar advogados responsáveis pelo ajuizamento de ações de cobrança;
- Acompanhar os processos de cobrança junto a advogados terceirizados;
- Supervisionar a ação da equipe de cobrança nas regionais, bem como as empresas terceirizadas de cobrança;
- Elaborar relatórios e estatísticas de todos os créditos em atraso.

8. Auditoria interna

A Auditoria Interna deverá verificar o cumprimento e a aderência do processo de gerenciamento dos riscos e do capital às normas externas e internas, avaliando a qualidade alcançada na execução das tarefas determinadas para as diversas etapas dos processos e das estruturas envolvidas.

5.3 - Descrição Dos Controles Internos

- a) Principais práticas de controles internos e o grau de eficiência de tais controles, indicando eventuais imperfeições e as providências adotadas para corrigi-las.

Por se tratar de uma Companhia exclusiva de participações societárias de um grupo econômico, os riscos do Emissor estão concentrados nas empresas em que tem participação, em especial nas instituições financeiras do Conglomerado Alfa. Essas instituições dispõem de normas escritas sobre práticas relativas a Controles Internos, que descrevem pormenorizadamente sobre (a) a estruturação de controles internos, segregada em função de controles internos, estrutura organizacional, Comitê Diretivo e representantes setoriais de controles internos bem como sobre (b) as normas de monitoramento, segregadas em conceitos, premissas e pontos de monitoramento.

O Conglomerado dispõe de sistema de monitoramento eletrônico de controles internos, de forma a que o responsável pelo ponto monitorado responde periodicamente sobre a adoção e manutenção do controle interno a ele aplicável. Aliado a isso, as Auditorias Interna e Externa também verificam o cumprimento dos controles internos do Conglomerado.

Na visão do Emissor, o grau de eficiência dos atuais sistemas de controles internos é plenamente satisfatório. Tal opinião é referendada no Relatório sobre Sistema de Controles Internos e Descumprimento de Dispositivos Legais e Regulamentares de 2019 do Auditor Externo do Conglomerado Financeiro Alfa. Nesse relatório, o Auditor conclui o seguinte: *“Como resultado dos nossos procedimentos não identificamos deficiências significativas de controle interno ou descumprimento relevante de dispositivos legais e regulamentares a serem reportados”*.

Entretanto, existem ações em andamento que sempre visam a aperfeiçoar e ampliar os atuais níveis de controles internos, de forma a assegurar que as informações constantes nas demonstrações financeiras do Conglomerado sejam totalmente confiáveis.

- b) Estruturas organizacionais envolvidas.

A Gerência Geral de Controles Internos das empresas que o Emissor possui participação é a área responsável pela avaliação, implantação e monitoramento dos pontos de controles internos. Essa Gerência está subordinada à Diretoria de Operações, cujas responsabilidades estão relacionadas a todas as atividades inerentes aos processos administrativos do Conglomerado. A Diretoria de Operações subordina-se diretamente à Diretoria Executiva, e esta ao Conselho de Administração.

- c) Se e como a eficiência dos controles internos é supervisionada pela administração do Emissor, indicando o cargo das pessoas responsáveis pelo referido acompanhamento.

A eficiência dos controles internos é supervisionada pela Diretoria de Operações das empresas que o Emissor possui participação. O Gerente Geral da Gerência Geral de Controles Internos é o responsável por apurar e reportar ao Diretor de Operações a ocorrência de eventuais descumprimentos dos controles internos.

- d) Deficiências e recomendações sobre os controles internos presentes no relatório circunstanciado, preparado e encaminhado ao Emissor pelo auditor independente, nos termos da regulamentação emitida pela CVM que trata do registro e do exercício da atividade de auditoria independente

Conforme acima mencionado, não há no Relatório sobre Sistema de Controles Internos e Descumprimento de Dispositivos Legais e Regulamentares de 2019 do Auditor Externo do Conglomerado Financeiro Alfa qualquer menção quanto à deficiência significativa ou recomendação relativa a controles internos.

- e) Comentários dos diretores sobre as deficiências apontadas no relatório circunstanciado preparado pelo auditor independente e sobre as medidas corretivas adotadas.

Considerando não terem sido apontadas deficiências no Relatório sobre Sistema de Controles Internos e Descumprimento de Dispositivos Legais e Regulamentares de 2019 do Auditor Externo do Conglomerado Financeiro Alfa os diretores concordaram com as conclusões do relatório.

5.4 - Programa de Integridade

Em relação aos mecanismos e procedimentos internos de integridade adotados pelo Emissor para prevenir, detectar e sanar desvios, fraudes, irregularidades e atos ilícitos praticados contra a administração pública, nacional ou estrangeira, informar:

a. se o emissor possui regras, políticas, procedimentos ou práticas voltadas para a prevenção, detecção e remediação de fraudes e ilícitos praticados contra a administração pública, identificando, em caso positivo:

i. os principais mecanismos e procedimentos de integridade adotados e sua adequação ao perfil e riscos identificados pelo emissor, informando com que frequência os riscos são reavaliados e as políticas, procedimentos e as práticas são adaptadas.

O Emissor é uma companhia exclusiva de participações societárias de um grupo econômico, que por sua vez possui as políticas relacionadas abaixo, com o objetivo, dentre outros, de definir as regras, políticas e procedimentos ou práticas voltadas para a prevenção, detecção e remediação de fraudes e ilícitos praticados contra a administração pública:

- ✓ Conceitos básicos e linha de atuação;
- ✓ Código de Ética e Conduta;
- ✓ Política de *Compliance*;
- ✓ Política de Prevenção à Lavagem de Dinheiro e Combate ao Financiamento do Terrorismo (PLD/CFT);
- ✓ Comitê Institucional – Comitê de Análise de Conduta; e
- ✓ Manual de Instruções – MI/05/008 – PLD/CFT.

O Manual de Instruções e as Políticas são atualizados periodicamente, no mínimo anualmente e sempre que houver alteração relevantes legais ou operacionais.

ii. as estruturas organizacionais envolvidas no monitoramento do funcionamento e da eficiência dos mecanismos e procedimentos internos de integridade, indicando suas atribuições, se sua criação foi formalmente aprovada, órgãos do emissor a que se reportam, e os mecanismos de garantia da independência de seus dirigentes, se existentes.

Os monitoramentos das Instituições Financeiras do Conglomerado Alfa são realizados pela Gerência Geral de Compliance, subordinada à Diretoria Jurídica, e auditados pela Auditoria Interna, subordinada ao Conselho de Administração.

Os procedimentos internos de integridade, indicando suas atribuições e responsabilidades, estão descritos nas políticas relacionadas no item anterior (i).

As políticas “Conceito Básico e Linha de Atuação” e o “Código de Ética e Conduta”, que integram o “Livro Azul”, distribuído aos funcionários e colaboradores sob protocolo, bem como divulgados na intranet no endereço eletrônico <http://portalalfa.alfa.corp/default.aspx?pagid=KLKCNMQO&menuid=1436>, tiveram a criação, bem como a atualização em agosto/2019, aprovadas pela Diretoria e referendadas no Conselho de Administração.

iii. se o emissor possui código de ética ou de conduta formalmente aprovado, indicando:

- **se ele se aplica a todos os diretores, conselheiros fiscais, conselheiros de administração e empregados e se abrange também terceiros, tais como fornecedores, prestadores de serviço, agentes intermediários e associados**

O Código de Ética e Conduta, aprovado pela Diretoria e referendado no Conselho de Administração, abrange os administradores, funcionários, prepostos, procuradores, acionistas, fornecedores, prestadores de serviço e colaboradores.

- **se e com que frequência os diretores, conselheiros fiscais, conselheiros de administração e empregados são treinados em relação ao código de ética ou de conduta e às demais normas relacionadas ao tema**

Visando o constante aperfeiçoamento do quadro de colaboradores, o Conglomerado Financeiro Alfa disponibiliza diversos cursos com o objetivo de capacitar e aprimorar os conhecimentos com relação aos temas Segurança da Informação, Lei Anticorrupção, Riscos, Controles Internos, Prevenção à Lavagem de Dinheiro, Responsabilidade Socioambiental, FATCA e Ética.

Adicionalmente são aplicados cursos de reciclagem em (PLD/CFT) aos funcionários e colaboradores, na modalidade online, a cada 3 anos, bem como são realizados treinamentos presenciais sobre PLD/CFT aos Superintendentes, Gerentes Gerais, Comerciais e Operacionais das Diretorias Corporate, Private, Financeira e Leasing, e das áreas de câmbio e cadastro, com periodicidade anual.

5.4 - Programa de Integridade

- **as sanções aplicáveis na hipótese de violação ao código ou a outras normas relativas ao assunto, identificando o documento onde essas sanções estão previstas**

As sanções aplicáveis na hipótese de violação ao Código estão previstas no próprio Código de Ética e Conduta, no Comitê Institucional – Comitê de Análise de Conduta e no Manual de Instruções – MI/05/008 – PLD/CFT.

- **órgão que aprovou o código, data da aprovação e, caso o emissor divulgue o código de conduta, locais na rede mundial de computadores onde o documento pode ser consultado**

O Código de Ética e Conduta, atualizado em agosto/2019, aprovado pela Diretoria e referendado no Conselho de Administração, está divulgado na intranet, no endereço eletrônico:

<http://portalalfa.alfa.corp/default.aspx?portalid=FNDLRRQP>.

b. se o emissor possui canal de denúncia, indicando, em caso positivo:

- **se o canal de denúncias é interno ou se está a cargo de terceiros**

O canal de denúncias é interno.

- **se o canal está aberto para o recebimento de denúncias de terceiros ou se recebe denúncias somente de empregados**

O canal de denúncias está aberto para o recebimento de denúncias de funcionários e de terceiros.

O canal de denúncias está divulgado na intranet para os funcionários e colaboradores, no endereço: <http://portalalfa.alfa.corp/default.aspx?pagid=FRKCNMQN&menuid=1187>, e para o público em geral, na rede mundial de computadores, no endereço: <https://bancoalfa.com.br>.

- **se há mecanismos de anonimato e de proteção a denunciantes de boa-fé**

Sim. Juntamente com o canal de denúncia é divulgado o regulamento, que contém os seguintes dizeres: Este canal destina-se à comunicação de indícios de ilicitude relacionados às atividades do Conglomerado Financeiro Alfa. Não é necessária a identificação do interlocutor, relator do indício de ilicitude. É importante que o relato contenha riqueza de detalhes e maior quantidade de informações possíveis, para a apuração dos fatos e eventual responsabilização dos envolvidos. É assegurada a confidencialidade, a independência, a imparcialidade e a isenção no tratamento do reporte.

- **órgão do emissor responsável pela apuração de denúncias**

Ouvidoria e Auditoria Interna.

c. se o emissor adota procedimentos em processos de fusão, aquisição e reestruturações societárias visando à identificação de vulnerabilidades e de risco de práticas irregulares nas pessoas jurídicas envolvidas

Os procedimentos adotados são os constantes nas políticas mencionadas.

d. caso o emissor não possua regras, políticas, procedimentos ou práticas voltadas para a prevenção, detecção e remediação de fraudes e ilícitos praticados contra a administração pública, identificar as razões pelas quais o emissor não adotou controles nesse sentido

Não aplicável (O Conglomerado Alfa possui regras, políticas, procedimentos e práticas voltadas para a prevenção, detecção e remediação de fraudes e ilícitos praticados contra a administração pública).

5.5 - Alterações significativas

Não houve no último exercício social alterações significativas nos principais riscos de mercado a que o Emissor está exposto por meio de suas participações no Conglomerado Financeiro Alfa, ou na política de gerenciamento de riscos adotada pelo Conglomerado Financeiro Alfa.

5.6 - Outras inf. relev. - Gerenciamento de riscos e controles internos

Não há outras informações relevantes relativas a este item.

6.1 / 6.2 / 6.4 - Constituição do Emissor, Prazo de Duração E Data de Registro na Cvm

Data de Constituição do Emissor	09/08/1952
Forma de Constituição do Emissor	Sociedade Anônima de Capital Aberto.
País de Constituição	Brasil
Prazo de Duração	Prazo de Duração Indeterminado
Data de Registro CVM	20/07/1977

6.3 - Breve Histórico

O emissor, originou-se com o nome de Cia. Mineira de Engenharia, fundada em 08.08.1952, com sede em Belo Horizonte-MG e que se dedicava a atividades de serviços de engenharia e construção civil.

Em 28.12.1959, em Assembleia Geral Extraordinária da Cia.Mineira de Engenharia, deliberou-se o aumento de capital, a nova denominação social e a adoção de novo objeto social. Passou, então, a Sociedade a denominar-se Consórcio Brasileiro de Administração e Engenharia S.A. tendo por objeto social, entre outros, a participação societária em outras sociedades.

Em 11.08.1969, a sede social foi transferida para São Paulo e, em Assembleia Geral Extraordinária de 12.04.1977, procedeu-se à alteração de sua denominação social para Consórcio Real Brasileiro de Administração S.A.. A A.G.E. de 08.04.1999 alterou a denominação social da Sociedade para Consórcio Alfa de Administração S.A.

Sua atividade principal atual consiste em manter participações societárias em outras empresas, na qualidade de “holding”, com participações direcionadas, principalmente aos segmentos financeiros diretos e indiretos (Banco Alfa de Investimento S.A., Financeira Alfa S.A. – C.F.I., Alfa Corretora de Câmbio e Valores Mobiliários S.A., Banco Alfa S.A. e Alfa Arrendamento Mercantil S.A.), ramo de seguros através da controlada direta Corumbal Participações e Administração Ltda. (Alfa Seguradora S.A. e Alfa Previdência e Vida S.A.) e tecnologia e serviços (Metro Tecnologia Informática Ltda.).

O emissor não possui filiais e seu controle é inteiramente nacional.

6.5 - Informações de Pedido de Falência Fundado em Valor Relevante ou de Recuperação Judicial ou Extrajudicial

Não foi protocolado nenhum pedido requerendo a falência ou recuperação judicial ou extrajudicial do Emissor.

6.6 - Outras Informações Relevantes

Não há outras informações relevantes relativas a este item.

7.1 - Descrição Das Principais Atividades do Emissor E Suas Controladas

O Emissor: Tem como objetivo principal participar como sócia de outras sociedades na qualidade de cotista, acionista ou outra forma legalmente admissível. Nos termos de seu estatuto o Emissor pode também: (i) prestar todos e quaisquer serviços de engenharia permitidos pelas leis e regulamento aplicáveis à espécie, (ii) atuar como representante, administradora ou procuradora de pessoas físicas e jurídicas, civis e comerciais, nacionais e estrangeiras. (iii) atuar como corretora ou incorporadora de imóveis por conta própria ou de terceiros, (iv) prestar assistência técnica e prestação de serviços de qualquer natureza, inclusive serviços especializados sobre assuntos que exigem conhecimentos técnicos profissionais de economia (Lei nº 1.411/51. Decreto nº 31.794/52 e Resolução nº 67/57, do Conselho Federal de Economistas Profissionais), fianças e administração (Lei nº 4.769/65 e Decreto nº 61.934/67), tais como: pesquisas de mercado, levantamentos estatísticos, análises econômico-financeiras, organizações, planejamento, controles, relatórios, pareceres, planos, implantações, projetos e estudos, bem como outros campos em que estes se desdobrem ou com os quais sejam conexos, a quaisquer empresas comerciais, industriais e agrícolas.

Controladas

Corumbal Participações e Administração Ltda.: Tem como objetivo participar como sócia de outras sociedades na qualidade de cotista, acionista ou ainda como membro de consórcio e a administração de bens próprios ou de terceiros. A Corumbal controla a Alfa Previdência e Vida S/A, Alfa Seguradora S/A e Banco Alfa S.A..

Alfa Previdência e Vida S.A.: A sociedade tem por objeto social operar com seguros de pessoas e planos de previdência complementar em todo território nacional.

Alfa Seguradora S.A.: A sociedade tem por objeto social operar com seguros de danos em todo território nacional.

Banco Alfa S.A.

O Banco tem por objeto a prática de todas as operações bancárias inerentes à atividade de banco comercial.

Metro Tecnologia e Serviços Ltda.: Tem como objetivo (i) a assistência técnica, econômica, financeira, agropecuária e administrativa a empresas e pessoas físicas em geral e a prestação de serviços especializados sobre assuntos que exigem conhecimentos técnicos profissionais de economia, finanças, agropecuária e de administração, bem como de assessoria e consultoria a empresas e pessoas físicas em geral, elaboração, consultoria e execução de projetos agropecuários a pessoas físicas e jurídicas, podendo contratar serviços com organizações especializadas ou profissionais e técnicos necessários para o desempenho dos serviços correlatos aos ramos, (ii) desenvolvimento de Sistemas aplicativos ("software") para a computação eletrônica, podendo contratar serviços com organizações especializadas ou com profissionais e técnicos, para o desempenho dos serviços, (iii) administração de bens imóveis, podendo participar como sócia ou acionista de outras sociedades, vedada a prática de operações para as quais seria necessária prévia autorização dos poderes públicos, (iv) serviços relativos à pesquisa, coleta e fornecimento de informações cadastrais, análise de crédito e de cadastro para encaminhamento de pedidos de financiamento à sociedades de crédito, financiamento e investimentos ou outras instituições financeiras, (v) assessoria e consultoria de crédito, planejamento, organização e programação de carteiras de crediários e (vi) serviços gerais não especializados. A Metro Tecnologia e Serviços Ltda. presta serviços na área de tecnologia, consultoria contábil e fiscal e análise de créditos para todas empresas do grupo. Também é a controladora da Itapar Europa Ltda., empresa sediada na Ilha da Madeira.

7.1.a - Informações específicas de sociedades de economia mista

O Emissor não é sociedade de economia mista.

7.2 - Informações Sobre Segmentos Operacionais

Nas demonstrações financeiras individuais e consolidadas de encerramento dos exercícios sociais de 2019, 2018 e 2017 o Emissor divulgou informações sobre os segmentos operacionais de sua atuação, sendo eles: Varejo, Seguros e Serviços para os exercícios de 2019, 2018 e 2017. A segregação desses segmentos está assim disposta:

Atacado
Banco Alfa de Investimento S.A.
- Corporate e Investment Banking
- Operação de Capital de Giro a grandes empresas
- Repasses de Recursos do BNDES
- Trade Services
- Operações de Tesouraria
- Prestação de Fianças
- Gestão de Recursos de Terceiros
- Private Banking
Alfa Corretora de Câmbio e Vals. Mobiliários S.A.
- Corretagem de Câmbio e Valores Mobiliários
BRI Participações Ltda.
- Administração de “Caixa”

Varejo
Alfa Arrendamento Mercantil S.A.
- Operações de Arrendamento Financeiro
Financeira Alfa S.A.
- Crédito direto ao Consumidor
- Empréstimos Consignados
Banco Alfa S.A.
- Conta Corrente – PF/PJ
- Empréstimos e Financiamentos
- Crédito Direto ao Consumidor – CDC
- Cheque / Empréstimos Consignados

Seguros
Alfa Seguradora S.A.
- Seguro de Vida e Acidentes Pessoais
- Seguro de Automóveis
- Seguro Residencial
Alfa Previdência e Vida S.A.
- PGBL
- VGBL

Serviços
Metro Tecnologia e Serviços Ltda.
- Serviços de Assessoria e Consultoria
- Serviços de Desenvolvimento de Sistemas
- Processamento de Dados

7.2 - Informações Sobre Segmentos Operacionais**DEMONSTRAÇÃO DO RESULTADO DO PERÍODO POR SEGMENTO DE 31.12.2019**

Descrição	Seguros e			Total
	Varejo	Previdência	Serviços	
Receitas de juros	39.321	92.026	34.741	166.088
Despesas de juros	(12.054)	(58.899)	(14.981)	(85.934)
Margem financeira	27.267	33.127	19.760	80.154
Receitas de serviços e comissões	832	4.696	23.234	28.762
Despesas de serviços e comissões	(1.698)	(89.351)	(2.237)	(93.286)
Resultado líquido de serviços e comissões	(866)	(84.655)	20.997	(64.524)
Premios de seguros e resseguros ganhos	-	408.130	-	408.130
Despesas de sinistros retidos	-	(232.053)	-	(232.053)
Resultado com Operações de Resseguro	-	(2.770)	-	(2.770)
Resultado de participações em controladas	-	-	56.127	56.127
Outras receitas	3.815	3.533	798	8.146
Resultado operacional	30.216	125.312	97.682	253.210
Resultado com impairment de ativos financeiros	993	-	-	993
Despesas de pessoal	(11.611)	(39.061)	(25.144)	(75.816)
Gastos gerais administrativos	(8.731)	(42.102)	(7.537)	(58.370)
Outras despesas	(1.963)	(24.004)	(609)	(26.576)
Resultado antes dos impostos	8.904	20.145	64.392	93.441
Imposto sobre a renda e contribuição social correntes e diferidos	(2.566)	(6.662)	(7.891)	(17.119)
Resultado líquido do período	6.338	13.483	56.501	76.322

DEMONSTRAÇÃO DO RESULTADO DO PERÍODO POR SEGMENTO DE 31.12.2018

Descrição	Seguros e			Total
	Varejo	Previdência	Serviços	
Receitas de juros	63.063	83.710	44.004	190.777
Despesas de juros	(28.208)	(46.844)	(14.984)	(90.036)
Margem financeira	34.855	36.866	29.020	100.741
Receitas de serviços e comissões	1.479	4.406	20.115	26.000
Despesas de serviços e comissões	(1.806)	(83.549)	(1.281)	(86.636)
Resultado líquido de serviços e comissões	(327)	(79.143)	18.834	(60.636)
Premios de seguros e resseguros ganhos	-	412.891	-	412.891
Despesas de sinistros retidos	-	(230.578)	-	(230.578)
Resultado com Operações de Resseguro	-	(4.940)	-	(4.940)
Resultado de participações em controladas	-	-	48.555	48.555
Outras receitas	1.237	2.752	525	4.514
Resultado operacional	35.765	137.848	96.934	270.547
Resultado com impairment de ativos financeiros	(13)	-	-	(13)
Despesas de pessoal	(10.050)	(41.746)	(22.610)	(74.406)
Gastos gerais administrativos	(9.673)	(38.681)	(6.309)	(54.663)
Outras despesas	(4.088)	(20.212)	(1.009)	(25.309)
Resultado antes dos impostos	11.941	37.209	67.006	116.156
Imposto sobre a renda e contribuição social correntes e diferidos	(5.152)	(14.214)	(13.090)	(32.456)
Resultado líquido do período	6.789	22.995	53.916	83.700

7.2 - Informações Sobre Segmentos Operacionais

DEMONSTRAÇÃO DO RESULTADO DO EXERCÍCIO POR SEGMENTO DE 31.12.2017

Descrição	Seguros e			Total
	Varejo	Previdência	Serviços	
Receitas de juros	105.826	103.041	35.036	243.903
Despesas de juros	(65.147)	(60.658)	(2.939)	(128.744)
Margem financeira	40.679	42.383	32.097	115.159
Receitas de serviços e comissões	3.619	3.984	17.691	25.294
Despesas de serviços e comissões	(1.218)	(88.620)	(1.372)	(91.210)
Resultado líquido de serviços e comissões	2.401	(84.636)	16.319	(65.916)
Premios de seguros e resseguros ganhos	-	448.298	-	448.298
Despesas de sinistros retidos	-	(293.724)	-	(293.724)
Resultado com Operações de Resseguro	-	(55)	-	(55)
Resultado de participações em controladas	-	-	41.639	41.639
Outras receitas	12.471	11.602	16.592	40.665
Resultado operacional	55.551	123.868	106.647	286.066
Resultado com impairment de ativos financeiros	(1.207)	-	-	(1.207)
Despesas de pessoal	(9.712)	(37.996)	(20.073)	(67.781)
Gastos gerais administrativos	(9.964)	(39.876)	(5.522)	(55.362)
Outras despesas	(24.253)	(25.669)	(2.988)	(52.910)
Resultado antes dos impostos	10.415	20.327	78.064	108.806
Imposto sobre a renda e contribuição social correntes e diferidos	(4.132)	(7.186)	(12.885)	(24.203)
Resultado líquido do exercício	6.283	13.141	65.179	84.603

7.3 - Informações Sobre Produtos E Serviços Relativos Aos Segmentos Operacionais

O Emissor é uma Holding cuja atividade principal consiste em manter participações societárias em outras empresas, as quais encontram-se organizadas de acordo com as seguintes linhas de negócios:

1) *Atacado:*

O segmento “atacado” é composto das atividades realizadas pelas entidades legais: Banco Alfa de Investimento S.A., Alfa Corretora de Câmbio e Valores Mobiliários S.A. e BRI Participações Ltda.

A área de atacado possui alguns produtos e serviços que são comuns ao seu segmento de atuação. No entanto, se necessário, determinados produtos ou serviços são estruturados de forma a atender a demandas específicas de clientes.

Os produtos e serviços são distribuídos através das suas diretorias, mesas de operações e filiais instaladas nos maiores centros urbanos do país.

Esta linha de negócios encontra-se entre as primeiras quando comparada à dos bancos de médio porte que atuam no mesmo mercado.

A competição no mercado de atuação vem aumentando gradativamente, principalmente após a crise financeira mundial vivida a partir de 2008. Entretanto a baixa alavancagem desta linha de negócios, associada ao seu bom rating, lhe permite captar recursos a taxas ligeiramente menores do que as de alguns concorrentes.

Aliado a isso, o nome Alfa tornou-se ao longo dos anos sinônimo de segurança e solidez junto à comunidade financeira nacional. Esses são fatores importantes que investidores e tomadores de recursos levam em conta para a manutenção do seu relacionamento comercial, ou quando pretendem iniciar um relacionamento comercial com uma instituição financeira.

Não há sazonalidades nos produtos e serviços oferecidos. Entretanto, por tratar-se de atividade regulamentada pelo Banco Central do Brasil, os produtos e serviços oferecidos podem sofrer os efeitos das normas editadas por aquela autoridade monetária.

2) *Varejo:*

O segmento “varejo” é composto das atividades realizadas pela entidade legal: Alfa Arrendamento Mercantil S.A., Financeira Alfa S.A. – C.F.I e Banco Alfa S.A.

O setor bancário brasileiro caracteriza-se pela predominância e concentração em grandes grupos financeiros organizados sob forma de bancos múltiplos, atendendo, sob uma única bandeira, as operações de investimento, crédito imobiliário, financiamento ao consumidor, financiamento a empresas etc., atuando em todo território nacional. Neste setor é muito forte a presença de grupos nacionais, tanto da iniciativa privada como do setor público, e recentemente já se sente uma importante presença do capital internacional. Estes grandes conglomerados financeiros caracterizam-se por extensas redes de agências. De outro lado, há uma boa gama de bancos menores que trabalham em nichos especializados funcionando como segundo ou terceiro banco dos clientes.

Em passado recente, os ganhos do setor foram baseados em floating, proporcionados pelas elevadas taxas de inflação, e no financiamento da dívida pública. Atualmente, com a estabilidade econômica e com taxas de inflação em patamares estáveis e controlados, o setor passou por rápidas transformações, intensificando-se o processo de automação bancária. Houve grandes investimentos em telecomunicações, sistemas on line, auto atendimento e home banking.

Os ganhos passaram a se originar da prestação de serviços (tarifas, gestão de carteiras, operações de fusões e aquisições, abertura de capital, etc.), da concessão de créditos, que subiu significativamente, e das operações de tesouraria.

O leasing caracteriza-se em uma operação na qual uma empresa, proprietária de um bem, cede este bem em locação a outrem por um prazo determinado, recebendo em troca um pagamento. Ao final deste contrato, o arrendatário pode devolver o bem, renovar o contrato ou optar pela compra do bem, mediante o pagamento de um valor residual previsto no contrato.

Desta forma, o leasing assemelha-se a uma locação, mas que se caracteriza fundamentalmente por oferecer ao arrendatário, ao termo final do contrato, a tríplice opção acima exposta, conjuntamente com vantagens tributárias, usufruíveis ao longo do contrato, pelas quais o arrendatário pode contabilizar os custos do arrendamento mercantil como despesas operacionais. Em síntese, é um contrato que permite o financiamento a médio e longo prazo de bens móveis e imóveis, sem que o arrendatário tenha que se descapitalizar.

O leasing constitui-se como excelente instrumento para fomentar a atividade econômica, pois viabiliza a ampliação da capacidade produtiva bem como a renovação do parque tecnológico.

7.3 - Informações Sobre Produtos E Serviços Relativos Aos Segmentos Operacionais

Os produtos e serviços são distribuídos através das suas diretorias, mesas de operações e filiais instaladas nos maiores centros urbanos do país.

Não há sazonalidades nos produtos e serviços oferecidos. Entretanto, por tratar-se de atividade regulamentada pelo Banco Central do Brasil, os produtos e serviços oferecidos podem sofrer os efeitos das normas editadas por aquela autoridade monetária.

3) Seguros :

O segmento “seguros” é composto das atividades realizadas pela entidade legal: Alfa Seguradora S.A. e Alfa Previdência e Vida S.A.

A sede da Alfa Seguradora está localizada em São Paulo; há ainda filiais/escritórios de representação nas cidades de Cabo Frio, São José dos Campos, Porta Alegre, Ribeirão Preto, Campinas, Marília, Rio de Janeiro, Belo Horizonte, Araraquara, Piracicaba, Juiz de Fora, Vitória, Salvador, Goiânia, Curitiba, São José do Rio Preto, Pouso Alegre, Presidente Prudente, Divinópolis, Sorocaba, Volta Redonda, Maringá, Londrina, Ipatinga, Aracaju, Brasília, Uberlândia, Joinville, Cuiabá, Belém, Porto Alegre, Porto velho, Boa Vista, Natal, Teresina, Recife, Fortaleza, Campo Grande, Rio Branco, Palmas, Guarabira, Manaus e São Paulo.

A Seguradora atua basicamente através de aliança com Corretores de Seguros, com o que consegue operar com boa avaliação e melhores preços para os bons riscos e maior qualidade de serviços para seus segurados.

Principais Características

- A seguradora tem tido resultados positivos e estáveis, o que é um aspecto favorável nas suas previsões.
- A empresa tem boa imagem junto aos seus clientes e corretores.
- A empresa conta com equipe de funcionários competentes e experientes.
- Suas despesas estão equacionadas, seguindo o padrão médio de mercado.
- A empresa tem a solidez do Conglomerado Alfa, que lhe dá uma vantagem competitiva adicional.
- A Seguradora opera em nichos específicos de mercado, onde pode competir e se destacar em relação à concorrência.
- A Seguradora não é – nem pretende se tornar – generalista, operando em todas as modalidades de seguro.

Na atuação da área de seguros em 2019, em relação ao faturamento, a maior presença se refere ao Estado de São Paulo.

São Paulo	35%
Distrito Federal	13%
Minas Gerais	7%
Rio de Janeiro	8%
Paraná	15%
Demais Estados	22%

A estratégia da Alfa foi dividida em tópicos, como se observa a seguir:

Produtos:

Seguros para Pessoas - Alfa Residência, Alfa Car

Seguros para Empresas - Alfa Multiriscos, Alfa Vida, Alfa Massificados e Alfa Car (Alfa Car Frotas)

Previdência • Alfaprev PGBL/VGBL, Alfaprev VIP e Alfaprev para Crianças

De um modo geral, a busca por produtos eficientes (e de acordo com os melhores padrões de mercado) é uma preocupação da companhia.

Marketing

O Departamento de Marketing trabalha de acordo com as estratégias definidas pelas áreas de negócio e pelas diretorias. Também é responsável pela Comunicação Interna da Seguradora, tais como divulgação dos objetivos da empresa a todos os funcionários, além de comunicações gerais e de Produtos/Serviços, novas contratações de pessoas, novas filiais, procedimentos, etc. Em particular, é importante destacar a estratégia de marketing com relação aos corretores, o principal canal de distribuição da companhia: comunicação, marketing direto, relacionamento e campanha de incentivos.

Relacionamento com clientes

7.3 - Informações Sobre Produtos E Serviços Relativos Aos Segmentos Operacionais

A Alfa Seguradora disponibiliza, por telefone ou pela Internet, aos Segurados e Corretores Canais de Atendimento para orientação, esclarecimento de dúvidas e solicitação de serviços e produtos. Tem investido nesta área em tecnologia, treinamentos e pessoas com conhecimento na matéria de seguros. Assim, tornando a oportunidade de crescimento desses profissionais dentro da empresa, com bons resultados para ambas as partes. As demandas recebidas pelos clientes, são tratadas primeiramente pelo SAC – Serviço de Atendimento ao Cliente, e somente após esgotadas as possibilidades de acordo esses casos são encaminhados à Ouvidoria.

Analogamente, a Ouvidoria é um canal independente que poderá avaliar as questões apresentadas pelos clientes, com posicionamentos imparciais. Além de apresentar sugestões às áreas operacionais no intuito de aprimorar seus processos internos.

4) Serviços:

O segmento “serviços” é composto das atividades realizadas pela entidade legal Metro Tecnologia e Serviços Ltda.

A segmentação é baseada nas entidades legais que compõem o Emissor e suas controladas e coligadas. Sua diretoria executiva revisa as informações, aloca recursos e avalia performance, conforme esta segmentação

Compreende as áreas de assessoria e consultoria em desenvolvimento de sistemas, contábil e fiscal, processamento de dados, entre outras.

Esta área desenvolve serviços somente para as empresas do Conglomerado Financeiro Alfa, portanto não atua para outras empresas no mercado nacional, nem no mercado estrangeiro.

7.4 - Clientes Responsáveis Por Mais de 10% da Receita Líquida Total

O Emissor não tem clientes.

7.5 - Efeitos Relevantes da Regulação Estatal Nas Atividades

a. necessidade de autorizações governamentais para o exercício das atividades e histórico de relação com a administração pública para obtenção de tais autorizações.

O Emissor não depende de autorizações específicas, de órgãos governamentais, para o exercício de suas atividades.

O Emissor é cadastrado na Comissão de Valores Mobiliário – CVM, desde 20.07.1977 (código CVM 470-7), como companhia aberta.

b. política ambiental do emissor e custos incorridos para o cumprimento da regulação ambiental e, se for o caso, de outras práticas ambientais, inclusive a adesão a padrões internacionais de proteção ambiental.

O Emissor tem conhecimento da legislação ambiental vigente, em especial, o disposto no art. 225 da Constituição Federal que classifica o meio ambiente como bem de uso comum e essencial à sadia qualidade de vida, impondo ao poder público e à coletividade o dever de defendê-lo e preservá-lo para as presentes e futuras gerações.

O Emissor está ciente de que a responsabilidade ambiental pode ocorrer em três esferas: (i) cível; (ii) administrativa; e (iii) criminal; sendo certo que as três esferas de responsabilidade mencionadas são “diversas e independentes”, com aplicação de três tipos diversos de sanções.

Vale ressaltar que a ausência de responsabilidade em uma de tais esferas não isenta necessariamente o agente da responsabilidade nas demais.

Portanto, o Emissor, preocupa-se em desenvolver sua atividade, respeitando as regras ambientais vigentes, uma vez que o seu descumprimento pode acarretar, inclusive, na responsabilidade penal dos seus diretores, administradores e outras pessoas físicas que atuem como prepostos ou mandatários, se estes vierem a concorrer para a prática de crimes ambientais atribuídos ao Emissor. Ademais, a legislação ambiental prevê, ainda, a possibilidade de desconsideração da personalidade jurídica do Emissor, ou seja, atingir bens dos sócios e administradores quando se verificar a existência de infração ao estatuto social ou fraude na administração do Emissor com o objetivo de impor obstáculos ao ressarcimento de prejuízos causados ao meio ambiente.

Não obstante a preocupação do Emissor em cumprir rigorosamente as regras referentes à legislação ambiental vigente, não há uma política ambiental específica, tendo em vista que a atividade por ele exercida é administrativa, desenvolvida em escritórios, o que não gera impactos negativos ao meio ambiente. Assim, não há impacto direto relevante no meio-ambiente resultado da atividade exercida pelo Emissor. Não há meios de se mensurar com precisão os custos para o cumprimento específico da regulação ambiental.

c. dependência de patentes, marcas, licenças, concessões, franquias, contratos de royalties relevantes para o desenvolvimento das atividades.

Não há efeitos relevantes da regulação estatal sobre as atividades do Emissor no que concerne à dependência de patentes, marcas, licenças, concessões, franquias, contratos de royalties, tendo em vista seu objeto social.

7.6 - Receitas Relevantes Provenientes do Exterior

O Emissor não obteve receitas provenientes do exterior nos exercícios sociais de 2019, 2018 e 2017.

7.7 - Efeitos da Regulação Estrangeira Nas Atividades

O Emissor não tem atividades em países estrangeiros, não estando sujeito à regulação estrangeira.

7.8 - Políticas Socioambientais

- a. O Emissor integra o Conglomerado Alfa que não divulga informações sociais e ambientais, no entanto desenvolve e incentiva práticas socioambientais.

Na área cultural, o Conglomerado apoia e incentiva projetos voltados à dança, música e teatro infantil através do direcionamento de recursos da Lei Rouanet. O Conglomerado também apoia projetos sociais amparados no Estatuto da Criança e do Adolescente, na Lei do Idoso, no Programa Nacional de Apoio à Atenção Oncológica (Pronon) e no Programa Nacional de Apoio à Atenção da Saúde da Pessoa com Deficiência (Pronas/PCD).

Na área esportiva, o Conglomerado patrocina a preparação de jovens em categorias de base do futebol.

Na área educacional, o Conglomerado também investe continuamente na capacitação e no treinamento de seus colaboradores através de subsídio de bolsas de estudo para programas de pós-graduação, MBA e outros cursos de curta duração. O Conglomerado também participa do Programa Jovem Aprendiz e de programas de inserção social mediante a contratação de pessoas com necessidades especiais.

Com relação ao impacto de suas próprias atividades, o Conglomerado readequou o seu consumo de água, mediante a colocação de dispositivos de parada automática de vazão nas torneiras, e de energia elétrica, com sensores de presença em ambientes cuja demanda por iluminação não é necessariamente constante.

O Conglomerado incentiva ainda o seu quadro de colaboradores a reutilizar os papéis de impressão antes do descarte e contrata empresa certificada para a retirada de papel descartado, para fins de reciclagem.

Na área da saúde, o Conglomerado estimula seus colaboradores a participarem de ginástica laboral, promove campanhas de vacinação e realiza palestras e cursos que envolvem ações de saúde e vida social. Também presta assistência a colaboradores mais necessitados e a seus familiares, por meio de doações e auxílio fornecidos pela Fundação Clemente Faria.

- b. O Conglomerado Alfa adota metodologia própria na elaboração dessas informações.
- c. Não há revisão ou auditoria por entidade independente em relação a essas informações.
- d. Quando da avaliação das linhas de crédito ou contratação de fornecedores, o Conglomerado Alfa considera a conformidade da atuação desses clientes e fornecedores em relação às práticas socioambientais. A descrição dessas diretrizes está disponível no seguinte endereço:

<http://www.alfanet.com.br/sobrealfa/home/politicasinstitucionais.ashx>

7.9 - Outras Informações Relevantes

Não há outras informações relevantes relativas a este item.

8.1 - Negócios Extraordinários

Não houve nos anos de 2019, 2018 e 2017 a aquisição ou alienação de qualquer ativo relevante que não se enquadre como operação normal nos negócios do Emissor.

8.2 - Alterações Significativas na Forma de Condução Dos Negócios do Emissor

Não houve nos anos de 2019, 2018 e 2017 alterações significativas na forma de condução dos negócios do Emissor.

8.3 - Contratos Relevantes Celebrados Pelo Emissor E Suas Controladas Não Diretamente Relacionados Com Suas Atividades Operacionais

Não houve nos anos de 2019, 2018 e 2017 contratos relevantes celebrados pelo Emissor e/ou suas controladas com terceiros, não diretamente relacionados com suas atividades operacionais.

8.4 - Outras Inf. Relev. - Negócios Extraord.

Não há outras informações relevantes relativas a este item com base nos anos de 2019, 2018 e 2017.

9.1 - Bens do Ativo Não-circulante Relevantes - Outros

O emissor não possui outros bens relevantes no ativo não circulante.

9.1 - Bens do Ativo Não-circulante Relevantes / 9.1.a - Ativos Imobilizados

Descrição do bem do ativo imobilizado	País de localização	UF de localização	Município de localização	Tipo de propriedade
O EMISSOR NÃO POSSUI ATIVOS IMOBILIZADOS RELEVANTES	Brasil	SP		

9.1 - Bens do Ativo Não-circulante Relevantes / 9.1.b - Ativos Intangíveis

Tipo de ativo	Descrição do ativo	Duração	Eventos que podem causar a perda dos direitos	Consequência da perda dos direitos
Concessões	O Emissor não possui.	Não aplicável	Não aplicável	Não aplicável
Franquias	O Emissor não possui.	Não aplicável	Não aplicável	Não aplicável
Contrato de transferência de tecnologia	O Emissor não possui.	Não aplicável	Não aplicável	Não aplicável
Nome de domínio na internet	O Emissor não possui.	Não aplicável	Não aplicável	Não aplicável
Patentes	O Emissor não possui.	Não aplicável	Não aplicável	Não aplicável
Marcas	O Emissor não possui.	Não aplicável.	Não aplicável.	Não aplicável.
Licenças	O Emissor não possui.	Não aplicável	Não aplicável	Não aplicável

9.1 - Bens do Ativo Não-circulante Relevantes / 9.1.c - Participações em Sociedades

Denominação Social	CNPJ	Código CVM	Tipo sociedade	País sede	UF sede	Município sede	Descrição das atividades desenvolvidas	Participação do emisor (%)
Exercício social	Valor contábil - variação %	Valor mercado - variação %	Montante de dividendos recebidos (Reais)		Data	Valor (Reais)		
Banco Alfa de Investimento S.A.	60.770.336/0001-65	138-4	Coligada	Brasil	SP	São Paulo	Financeira	17,730000
					Valor mercado 31/12/2019	137.924.332,72		
31/12/2019	3,300750	67,237794	59,52		Valor contábil 31/12/2019	265.543.205,64		
31/12/2018	2,704966	-6,749462	57,93					
31/12/2017	1,897887	12,599967	1.010.036,78					
Razões para aquisição e manutenção de tal participação								
O Banco Alfa de Investimento S.A. desempenha papel fundamental nas atividades do Conglomerado Financeiro Alfa, motivo pelo qual mantivemos participação nesta companhia.								
Corumbal Participações e Administração Ltda.	02.809.488/0001-28	-	Coligada	Brasil	SP	São Paulo	Administração de bens próprios - holdings	57,180000
					Valor mercado			
31/12/2019	4,799332	0,000000	0,00		Valor contábil 31/12/2019	615.776.984,67		
31/12/2018	6,227994	0,000000	0,00					
31/12/2017	-0,108433	0,000000	0,00					
Razões para aquisição e manutenção de tal participação								
A Corumbal Participações e Administração Ltda. é uma holding controladora da Alfa Previdência e Vida S.A., Alfa Seguradora S.A. e Banco Alfa S.A., que possuem atividades e operações importantes para o Conglomerado Financeiro Alfa, motivo pelo qual mantivemos participação nesta companhia.								
Financeira Alfa S.A. - Crédito Financiamento e Investimentos	17.167.412/0001-13	389-1	Coligada	Brasil	SP	São Paulo	Financeira	16,910000
					Valor mercado 31/12/2019	107.534.058,90		
31/12/2019	5,410428	43,941359	518.760,83		Valor contábil 31/12/2019	159.460.840,58		
31/12/2018	5,327544	32,294199	481.808,56					
31/12/2017	4,751219	-11,897975	501.080,64					
Razões para aquisição e manutenção de tal participação								
A Financeira Alfa desempenha papel fundamental nas atividades do Conglomerado Financeiro Alfa, motivo pelo qual mantivemos participação nesta companhia.								
Metro Tecnologia e Serviços Ltda.	46.568.226/0001-94	-	Controlada	Brasil	SP	São Paulo	Serviços em análise e programação	51,080000
					Valor mercado			
31/12/2019	5,618072	0,000000	0,00		Valor contábil 31/12/2019	110.301.512,04		

9.1 - Bens do Ativo Não-circulante Relevantes / 9.1.c - Participações em Sociedades

Denominação Social	CNPJ	Código CVM	Tipo sociedade	País sede	UF sede	Município sede	Descrição das atividades desenvolvidas	Participação do emisor (%)
Exercício social	Valor contábil - variação %	Valor mercado - variação %	Montante de dividendos recebidos (Reais)		Data	Valor (Reais)		
31/12/2018	10,485232	0,000000	0,00					
31/12/2017	120,895480	0,000000	0,00					

Razões para aquisição e manutenção de tal participação

A Metro Tecnologia e Serviço Ltda. presta serviços importantes na área de tecnologia para todo o Conglomerado Financeiro Alfa, motivo pelo qual mantivemos participação nesta companhia.

9.2 - Outras Informações Relevantes

Não há outras informações relevantes relativas a este item.

10.1 - Condições Financeiras E Patrimoniais Gerais

a) Condições financeiras e patrimoniais gerais.

Por tratar-se de empresa exclusivamente detentora de participações societárias (holding), suas condições financeiras e patrimoniais refletem basicamente o desempenho de suas controladas e coligadas, que atuam em diversos ramos de atividades, principalmente no segmento financeiro.

O grupo de investimentos, que contempla as participações societárias mantidas pelo Emissor em controladas e coligadas, representa o seu principal ativo. Em 31.12.2019, este item apresentou saldo de R\$1.151.097 mil (R\$1.100.360 em 2018). Em comparação ao saldo de 31.12.2018, houve um crescimento de 4,61%.

Os outros ativos compreendem principalmente aplicações financeiras, impostos a recuperar e juros sobre capital próprio a receber.

As fontes de recursos do Emissor são provenientes dos rendimentos de aplicações financeiras e do recebimento de dividendos e/ou juros sobre capital próprio pagos pelas empresas de que participa como acionista ou cotista.

As obrigações trabalhistas, os dividendos estatutários e os juros sobre o capital próprio a pagar representam os principais compromissos financeiros do Emissor.

b) Estrutura de capital

Em 31 de dezembro de 2019, o capital social do Emissor era de R\$427.154 mil e estava representado por 73.646.388 ações escriturais sem valor nominal, sendo (i) 40.394.932 ações ordinárias, com direito a voto; e (ii) 164.936 ações preferenciais classe "A"; 2.330.271 ações preferenciais classe "B"; 219.863 ações preferenciais classe "C"; 2.059.517 ações preferenciais classe "D"; 6.759.345 ações preferenciais classe "E" e 21.717.524 ações preferenciais classe "F", todas sem direito a voto.

Em 31 de dezembro de 2018, o capital social do Emissor era de R\$406.938 mil e estava representado por 73.646.388 ações escriturais sem valor nominal, sendo (i) 40.394.932 ações ordinárias, com direito a voto; e (ii) 164.936 ações preferenciais classe "A"; 2.330.271 ações preferenciais classe "B"; 219.863 ações preferenciais classe "C"; 2.059.517 ações preferenciais classe "D"; 6.759.345 ações preferenciais classe "E" e 21.717.524 ações preferenciais classe "F", todas sem direito a voto.

Em 31 de dezembro de 2017, o capital social do Emissor era de R\$387.423 mil e estava representado por 73.646.388 ações escriturais sem valor nominal, sendo (i) 40.394.932 ações ordinárias, com direito a voto; e (ii) 164.936 ações preferenciais classe "A"; 2.330.271 ações preferenciais classe "B"; 219.863 ações preferenciais classe "C"; 2.059.517 ações preferenciais classe "D"; 6.759.345 ações preferenciais classe "E" e 21.717.524 ações preferenciais classe "F", todas sem direito a voto.

10.1 - Condições Financeiras E Patrimoniais Gerais

Estrutura de Capital: Próprio e de Terceiros

Sociedade		R\$ mil				
	31.12.2019	% em relação ao capital total	31.12.2018	% em relação ao capital total	31.12.2017	% em relação ao capital total
Patrimônio Líquido	1.191.299	99,50%	1.145.368	99,50%	1.090.754	99,52%
Capital de Terceiros	6.046	0,50%	5.738	0,50%	5.214	0,48%
Capital Total	1.197.345	100,00%	1.151.106	100,00%	1.095.968	100,00%

Consolidado		R\$ mil				
	31.12.2019	% em relação ao capital total	31.12.2018	% em relação ao capital total	31.12.2017	% em relação ao capital total
Patrimônio Líquido	1.191.299	35,86%	1.145.368	36,22%	1.090.754	34,72%
Capital de Terceiros	2.130.507	64,14%	2.016.713	63,78%	2.050.421	65,28%
Capital Total	3.321.806	100,00%	3.162.081	100,00%	3.141.175	100,00%

Não há hipótese de resgate de ações de emissão do Emissor, além das legalmente previstas.

c) Capacidade de pagamento em relação aos compromissos financeiros assumidos.

O Emissor não contrai empréstimos ou financiamentos, cabendo-lhe administrar seu caixa com recursos próprios. Tais recursos são suficientes para suprir suas necessidades decorrentes de seus compromissos financeiros assumidos.

d) Fontes de financiamento para capital de giro e para investimentos em ativos não-circulantes utilizadas.

O Emissor não utilizou financiamentos de terceiros para capital de giro e para investimentos em ativos não circulantes, sendo a fonte usada exclusivamente de capital próprio.

e) Fontes de financiamento para capital de giro e para investimentos em ativos não-circulantes que pretende utilizar para cobertura de deficiências de liquidez.

O Emissor não pretende utilizar financiamentos de terceiros para cobertura de deficiências de liquidez, seja para capital de giro ou para investimentos em ativos não-circulantes, usando para tanto exclusivamente capital próprio.

f) Níveis de endividamento e as características de tais dívidas.

O Emissor não possui contratos de empréstimos e financiamentos relevantes, ou outras relações de longo prazo com Instituições Financeiras.

g) Limites dos financiamentos contratados e percentuais já utilizados.

O Emissor não utilizou financiamentos.

h) Alterações significativas em cada item das demonstrações financeiras.

Não há alterações significativas nas demonstrações financeiras individuais.

10.2 - Resultado Operacional E Financeiro

a) Resultados das operações do emissor, em especial:

i - Descrição de componentes importantes da receita

Por ser detentora de participações societárias (holding), todo o resultado relevante do Emissor é proveniente de equivalência patrimonial.

2019
O Emissor apurou lucro líquido de R\$ 50.170 mil no exercício, o que lhe proporcionou um retorno sobre o Patrimônio Líquido inicial de 4,38% e um retorno sobre o ativo inicial de 4,36%. O principal fator responsável por este lucro foi o resultado de equivalência patrimonial.

As empresas com maior participação na receita de equivalência patrimonial em 2019 foram a Corumbal Participações e Administração Ltda. (R\$ 29.257 mil), o Banco Alfa de Investimento S.A. (R\$ 8.839 mil), a Financeira Alfa S.A. – CFI (R\$ 8.807 mil) e a Metro Tecnologia e Serviços Ltda. (R\$ 4.345 mil), perfazendo um total de 93,96% da receita bruta operacional.

2018
O Emissor apurou lucro líquido de R\$ 53.027 mil no exercício, o que lhe proporcionou um retorno sobre o Patrimônio Líquido inicial de 4,86% e um retorno sobre o ativo inicial de 4,84%. O principal fator responsável por este lucro foi o resultado de equivalência patrimonial.

As empresas com maior participação na receita de equivalência patrimonial em 2018 foram a Corumbal Participações e Administração Ltda. (R\$ 32.230 mil), a Financeira Alfa S.A. – CFI (R\$ 8.230 mil), a Metro Tecnologia e Serviços Ltda. (R\$ 6.698 mil) e o Banco Alfa de Investimento S.A. (R\$ 6.452 mil), perfazendo um total de 93,43% da receita bruta operacional.

2017
O Emissor apurou lucro líquido de R\$ 51.187 mil no exercício, o que lhe proporcionou um retorno sobre o Patrimônio Líquido inicial de 4,90% e um retorno sobre o ativo inicial de 4,88%. O principal fator responsável por este lucro foi o resultado de equivalência patrimonial.

As empresas com maior participação na receita de equivalência patrimonial em 2017 foram a Corumbal Participações e Administração Ltda. (R\$ 26.340 mil), a Metro Tecnologia Informática Ltda. (R\$ 8.233 mil), a Financeira Alfa S.A. – CFI (R\$ 7.051 mil), o Banco Alfa de Investimento S.A. (R\$ 6.230 mil), e a Metro Dados Ltda. (R\$ 5.813 mil), perfazendo um total de 94,92% da receita bruta operacional.

ii - Fatores que afetaram materialmente os resultados operacionais

2019
Em 2019, os fatores que afetaram materialmente o resultado do Emissor foram provenientes de suas coligadas Banco Alfa de Investimento S.A e Financeira Alfa S.A. – C.F.I que apresentaram, respectivamente, um resultado maior em 45% e 9%. Por outro lado, as coligadas Corumbal Participações e Administração Ltda. e Metro Tecnologia e Serviços Ltda., apresentaram um resultado menor em 9% e 35%, respectivamente.

Na coligada Banco Alfa de Investimento e suas controladas, o aumento está relacionado principalmente: i) melhora no resultado de margem financeira no montante de R\$27,5 milhões, ii) redução no resultado líquido de serviços e comissões no montante de R\$4,0 milhões; iii) redução na receita de equivalência patrimonial em R\$19,2 milhões; iv) aumento nas despesas com pessoal e as despesas administrativas nos montantes de R\$7,9 milhões e R\$3,2 milhões, respectivamente e iv) redução da provisão para perdas de crédito esperadas em R\$63 milhões, devido basicamente a recuperação de créditos em atraso.

Na coligada Financeira Alfa S.A. C.F.I., o aumento está relacionado principalmente: i) melhora no resultado de margem financeira no montante de R\$23 milhões, ii) melhora no resultado líquido de serviços e comissões no montante de R\$4,3

10.2 - Resultado Operacional E Financeiro

milhões; iii) aumento nas despesas com pessoal e as despesas administrativas nos montantes de R\$9,3 milhões e R\$9,8 milhões, respectivamente e iv) aumento da provisão para perdas de crédito esperadas em R\$13 milhões.

Na controlada Corumbal Participações e Administração Ltda., a redução decorre substancialmente do resultado de equivalência patrimonial de suas controladas.

Na controlada Metro Tecnologia e Serviços Ltda., a diminuição do resultado está principalmente relacionada com a diminuição das receitas financeiras devido a menor valorização do dólar perante o Real no ano de 2019 comparando com 2018. A moeda americana teve uma valorização ao longo do ano de 2018 de 17% e ao longo de 2019 de 4%. Dessa forma, a receita com variação cambial dos valores aplicados em moeda estrangeira reduziram substancialmente.

2018
Em 2018, os fatores que afetaram materialmente o resultado do Emissor foram provenientes de suas coligadas e controladas. Banco Alfa de Investimento S.A., Corumbal Participações e Administração Ltda. e Financeira Alfa S.A. – C.F.I. que apresentaram, respectivamente, um resultado maior em 25%, 22% e 18%. Por outro lado, a Metro Tecnologia e Serviços Ltda., apresentou um resultado menor 18%.

Na coligada Banco Alfa de Investimento e suas controladas, o aumento está relacionado principalmente ao incremento nas receitas de serviços e comissões que apresentou uma variação positiva de R\$8.734 mil, e o aumento no resultado de equivalência patrimonial de suas controladas que apresentou uma variação positiva de R\$18.012. Por outro lado, houve em 2018 um provisionamento de perdas por ajuste ao valor de recuperação de ativos financeiros maior que em 2017 em R\$18.778 mil.

Na coligada Corumbal Participações e Administração Ltda., o aumento decorre substancialmente do resultado de equivalência patrimonial de suas controladas e coligadas.

Na coligada Financeira Alfa S.A. C.F.I., o aumento está relacionado principalmente a redução na despesa com juros, o que gerou um resultado de margem financeira maior em 2018 no montante de R\$27.880 mil. Por outro lado, as despesas com pessoal tiveram um incremento de R\$14.984 mil.

Na coligada Metro Tecnologia e Serviços Ltda., a redução do resultado está relacionada ao processo de incorporação da Metro Dados Ltda., onde algumas reversões de provisões foram efetuadas para adequação da situação patrimonial após o referido processo de incorporação.

2017
Em 2017, os fatores que afetaram materialmente o resultado do Emissor foram provenientes de suas coligadas e controladas. Banco Alfa de Investimento, Corumbal Participações e Administração Ltda. e Metro Tecnologia Informática Ltda. que apresentaram, respectivamente, um resultado menor em 55%, 11% e 20%. Por outro lado, Financeira Alfa S.A. – C.F.I. e Metro Dados Ltda., apresentaram, respectivamente, um resultado maior em 35% e 108%.

Na coligada Banco Alfa de Investimento S.A. e suas controladas, a principal variação está relacionada à adesão ao Programa Especial de Regularização Tributária (“PERT”) para algumas de suas ações tributárias. Embora a adesão ao referido programa tenha proporcionado benefícios econômicos pela significativa redução de juros e isenção de multas, os pagamentos realizados em razão dessa adesão fizeram com que o resultado operacional dessa investida ficasse menor.

Na controlada Corumbal Participações e Administração Ltda., a redução do resultado decorre substancialmente do decréscimo do resultado de equivalência patrimonial de suas controladas e coligadas.

Na controlada Metro Tecnologia Informática Ltda., a principal causa da redução em seu resultado refere-se a menor receita gerada com aplicações financeiras, devido à sua cisão parcial com versão de parcela de seu patrimônio - composta por aplicações financeiras - para a Corumbal Participações e Administração Ltda., no valor contábil de R\$ 128.252, conforme informado no item abaixo 10.3 c) iii).

10.2 - Resultado Operacional E Financeiro

Na coligada Financeira Alfa S.A. C.F.I. seu resultado operacional aumentou, tendo destaque a receita com comissões, que apresentou um aumento de R\$7 milhões em 2016 para R\$13 milhões em 2017. Por outro lado, o aumento nas despesas operacionais é decorrente da adesão ao Programa Especial de Regularização Tributária (“PERT”) para algumas de suas ações tributárias. Embora a adesão ao referido programa tenha proporcionado benefícios econômicos pela significativa redução de juros e isenção de multas, os pagamentos realizados em razão dessa adesão aumentaram o volume das despesas operacionais em 2017.

Na controlada Metro Dados Ltda. seu resultado melhorou principalmente devido à reversão de parte de suas provisões trabalhistas, que deixaram de ser necessárias após revisão das ações em curso pelo Departamento Jurídico.

b) Variações das receitas atribuíveis a modificações de preços, taxas de câmbio, inflação, alterações de volumes e introdução de novos produtos e serviços.

Por ser detentora de participações societárias (holding), todo o resultado relevante do Emissor é proveniente de equivalência patrimonial, que é reflexo do resultado de suas investidas, não apresentando assim variações significativas em outras contas de resultado.

c) Impacto da inflação, da variação de preços dos principais insumos e produtos, do câmbio e da taxa de juros no resultado operacional e no resultado financeiro do emissor.

Por ser detentora de participações societárias (holding), todo o resultado relevante do Emissor é proveniente de equivalência patrimonial, que é reflexo do resultado de suas investidas, não apresentando assim variações significativas em outras contas de resultado.

10.3 - Eventos Com Efeitos Relevantes, Ocorridos E Esperados, Nas Demonstrações Financeiras

a) Introdução ou alienação de segmento operacional.

O Emissor não introduziu nem alienou segmento operacional nos anos de 2019, 2018 e 2017.

b) Constituição, aquisição ou alienação de participação societária.

Não houve constituição, aquisição ou alienação de participações societárias pelo Emissor nos anos de 2019, 2018 e 2017.

c) Eventos ou operações não usuais.

- i. Em 29 de dezembro de 2017 a controlada Metro Tecnologia Informática Ltda. (Metro Tecnologia) incorporou a controlada Metro Dados Ltda. (Metro Dados), que foi extinta, a fim de simplificar suas estruturas e diminuir custos, com fusão de áreas e atividades redundantes e redução de procedimentos de natureza contábil e administrativa. Nessa operação, a Metro Tecnologia absorveu integralmente o patrimônio da Metro Dados, no valor de R\$ 91.974, conforme avaliação realizada por empresa especializada.
- ii. Em 07 de março de 2017, após análise da situação de caixa e do capital social da controlada Corumbal Participações e Administração Ltda. (Corumbal), suas sócias quotistas, entre as quais O Emissor, determinaram a redução de seu capital social, proporcionalmente às suas respectivas participações, por encontrar-se excessivo tendo em vista suas necessidades previsíveis, disponibilidades e perspectivas de investimentos, na importância global de R\$55.000. A redução se efetivou em 06 de novembro de 2017, cabendo ao Emissor uma parcela de R\$31.446, mantendo-se inalterada sua participação no capital social da Corumbal.

10.4 - Mudanças Significativas Nas Práticas Contábeis - Ressalvas e Ênfases no Parecer do Auditor

a) Mudanças significativas nas práticas contábeis.

Não ocorreram mudanças significativas nas práticas contábeis nos exercícios de 2019, 2018 e 2017.

b) Efeitos significativos das alterações em práticas contábeis.

Não ocorreram mudanças significativas nas práticas contábeis nos exercícios de 2019, 2018 e 2017.

c) Ressalvas e ênfases presentes no parecer do auditor.

O parecer dos Auditores Independentes foi emitido sem qualquer ressalva para os anos de 2019, 2018 e 2017.

10.5 - Políticas Contábeis Críticas

O Emissor, sendo detentora de participações societárias (holding), não possui políticas contábeis críticas que exijam julgamentos subjetivos ou complexos.

Apresentamos abaixo os principais itens que compõem nossas Demonstrações Financeiras e a forma de apuração dos valores.

Moeda funcional e de apresentação

As Demonstrações Financeiras estão apresentadas em reais, que é a moeda funcional do Emissor.

Apuração do resultado

As receitas e despesas são apropriadas pelo regime de competência, ou seja, as receitas e despesas são incluídas no resultado do período em que ocorrerem, independentemente de recebimento ou pagamento.

O resultado de equivalência patrimonial é apurado pelo percentual de participação que o Emissor detém sobre suas controladas e coligadas, e é determinado a partir do resultado entregue por estas.

Caixa e equivalente de caixa

Caixa e equivalente de caixa são representados por disponibilidades em moeda nacional e aplicações financeiras que são registradas pelo custo de aquisição, acrescido dos rendimentos auferidos até a data do balanço.

Imposto de renda e contribuição social (ativo e passivo)

As provisões são calculadas considerando a legislação pertinente a cada encargo para efeito das correspondentes bases de cálculo e suas respectivas alíquotas: Imposto de Renda - 15% mais adicional de 10% sobre o lucro tributável, Contribuição Social - 9%, sobre o lucro tributável, PIS - 1,65% sobre a receita bruta e COFINS – 7,65% sobre a receita bruta.

O Emissor deixou de constituir em 2019 Créditos Tributários de Imposto de Renda no valor de R\$ 3.183 mil (em 2018 R\$ 2.600; em 2017 R\$ 2.607 mil) e de Contribuição Social no valor de R\$ 1.916 mil (em 2018 R\$ 1.706; em 2017 R\$ 1.744 mil).

Investimentos

As participações em controladas são avaliadas pelo método de equivalência patrimonial nas Demonstrações Financeiras Individuais e são consolidadas nas Demonstrações Financeiras Consolidadas do Emissor. Outros investimentos são compostos basicamente por incentivos fiscais registrados pelo valor de custo.

Ativo imobilizado

É demonstrado ao custo de aquisição, líquido das respectivas depreciações acumuladas, calculadas pelo método linear, pelas seguintes taxas anuais: (i) veículos, sistema de comunicação e processamento de dados - 20%; e (ii) demais itens - 10%.

Outros ativos e passivos

Os ativos são demonstrados pelos valores de realização, incluindo, quando aplicável, os rendimentos e as variações monetárias auferidas (em base “pro rata” dia) e provisão para perda, quando julgada necessária. Os passivos demonstrados incluem os valores conhecidos e mensuráveis, acrescidos dos encargos incorridos (em base “pro rata” dia).

10.6 - Itens Relevantes Não Evidenciados Nas Demonstrações Financeiras

Não há itens relevantes não evidenciados nas Demonstrações Financeiras do Emissor referente ao ano de 2019.

10.7 - Comentários Sobre Itens Não Evidenciados Nas Demonstrações Financeiras

Não há itens relevantes não evidenciados nas Demonstrações Financeiras do Emissor.

10.8 - Plano de Negócios

O Emissor não possui plano de negócios tendo em vista que, por se tratar de holding, seu resultado depende do desempenho de suas investidas.

10.9 - Outros Fatores Com Influência Relevante

Não há outros fatores com influência relevante para o Emissor.

11.1 - Projeções Divulgadas E Premissas

O Emissor não divulgou projeções e premissas para os exercícios sociais de 2019, 2018 e 2017.

11.2 - Acompanhamento E Alterações Das Projeções Divulgadas

Conforme tópico 11.1 o Emissor não divulga projeções, portanto nada tem a informar neste tópico.

12.1 - Descrição da Estrutura Administrativa

Estrutura Administrativa

São órgãos de Administração do emissor:

- a) o Conselho de Administração;
- b) a Diretoria.

a) Atribuições de cada órgão

i) Conselho de Administração

O Conselho de Administração é composto de 3 (três) membros, e suplentes em igual número, eleitos pela Assembleia Geral e por ela destituíveis, a qualquer tempo. Um dos membros será designado, no mesmo conclave, como Presidente desse órgão; e quando for o caso, em tais eleições será obedecido o disposto nos parágrafos 4º a 8º do artigo 141 da Lei de Sociedades por Ações, com as alterações e acréscimos introduzidos pela Lei nº 10.303, de 31.10.2001.

Cabe ao Presidente do Conselho de Administração:

- Representar o Conselho de Administração perante terceiros;
- Convocar as Assembleias Gerais;
- Instalar e presidir as Assembleias Gerais;
- Sugerir ao Conselho de Administração a orientação geral dos negócios sociais a ser transmitida à Diretoria
- Fornecer ao Conselho de Administração os elementos, dados e informações úteis à prática dos atos de sua competência, inclusive aqueles sob a gestão da Diretoria.

O Presidente do Conselho de Administração tem a faculdade de designar um dos membros deste órgão para representar o Conselho de Administração perante terceiros, bem como para convocar, instalar e presidir as Assembleias Gerais.

ii) Comitê de auditoria:

O emissor não possui comitê de auditoria.

iii) O Emissor não possui uma política formalizada de contratação de serviço de extra auditoria.

b) Diretoria

O Emissor é administrado por uma Diretoria constituída de 3 (três) membros, sendo um Diretor Presidente, um Diretor Vice-Presidente e um Diretor, eleitos e destituíveis, a qualquer tempo, pelo Conselho de Administração.

Cabe ao Diretor Presidente designar o seu substituto ou o de qualquer outro Diretor, nos casos de ausências ou impedimento, eventual ou temporário. Não o fazendo caberá à Diretoria tal designação.

- no caso de não designação do Diretor substituto, ou em caso de vacância de cargo de Diretoria, caberá ao Conselho de Administração definir a substituição;
- considerar-se-á também vago o cargo de Diretor que, sem causa justificada, deixar de exercer as suas funções por mais de 15 (quinze) dias consecutivos;
- as substituições previstas acima ocorrerão em estrita consonância com o instrumento que as formalizar o qual poderá prever a acumulação do direito de voto inclusive o de qualidade, quando houver empate nas deliberações da diretoria, e que fixará os honorários e demais vantagens do substituto.

Em relação aos membros da diretoria, suas atribuições e poderes individuais:

Diretor Presidente:

12.1 - Descrição da Estrutura Administrativa

- representar a sociedade, ativa e passivamente, em juízo ou fora dele, especialmente para receber citação inicial e prestar depoimento pessoal, sendo a ele facultado designar e constituir procurador especial para estas duas últimas hipóteses;;
- instalar e presidir as Assembleias Gerais dos acionistas, se ausente o Presidente do Conselho de Administração e se não houver a designação;
- presidir as reuniões da Diretoria, cabendo a ele o voto de qualidade quando houver empate nas deliberações;
- dirigir e coordenar todos os negócios e operações da sociedade realizados tanto pela Diretoria quanto pelas áreas comerciais, operacionais e administrativas;
- atribuir atividade ou função específica a qualquer dos membros da Diretoria;
- estabelecer as diretrizes sobre a administração de Recursos Humanos da sociedade, inclusive sobre nomeação, demissão, promoção, contratação, suspensão e licenciamento de funcionários, em geral, fixando-lhes os vencimentos.

Diretores:

- dirigir a Sociedade de forma diligente, em consonância com a legislação aplicável e o presente estatuto;
- estabelecer as normas de condução dos negócios sociais, conforme a orientação do Conselho de Administração;
- elaborar e apresentar o relatório da administração e as demonstrações contábeis/ financeiras de cada exercício à Assembleia Geral, depois de submetidos ao Conselho de Administração e ao Conselho Fiscal, se em funcionamento;
- transigir, desistir, renunciar a direitos e firmar compromissos, no âmbito do art. 851 do Código Civil, em atividades correntes da sociedade;
- cumprir e fazer cumprir o estatuto social, assim como as resoluções das Assembleias Gerais e do Conselho de Administração;
- observar as diretrizes sobre a administração de Recursos Humanos da sociedade, inclusive sobre nomeação, demissão, promoção, contratação, suspensão e licenciamento de funcionários, em geral;
- acompanhar a situação e o desempenho dos investimentos, os dividendos recebidos e pagos e manter o relacionamento com os seus acionistas e das empresas investidas;
- acompanhar a observância das empresas investidas às regras estabelecidas pelas autoridades competentes, especialmente pelo Banco Central do Brasil e Comissão de Valores Mobiliários.

c) Data de Instalação do Conselho Fiscal

Assembleia Geral Ordinária de 24.04.2020.

- d) Não há previsão, no estatuto social do emissor, referente a mecanismos de avaliação de desempenho de seus órgãos.

12.2 - Regras, Políticas E Práticas Relativas às Assembleias Gerais

a. prazos de convocação

No mínimo 15 (quinze) dias antes da realização da Assembleia.

b. competências

Presidente do Conselho de Administração, ou nos casos legais.

c. endereços (físico ou eletrônico) nos quais os documentos relativos à Assembleia Geral estarão à disposição dos acionistas para análise:

Os documentos relativos à assembleia geral estão à disposição dos acionistas para análise na Alameda Santos, 466 – 4º andar, Cerqueira César, São Paulo – SP, CEP 01418000, bem como no site www.bancoalfa.com.br.

d. identificação e administração de conflitos de interesses

Nos termos da lei, é vedado ao administrador intervir em qualquer operação social em que tiver interesse conflitante com o do Emissor, bem como na deliberação que a respeito tomarem os demais administradores, cumprindo-lhe cientificá-los do seu impedimento e fazer consignar, em ata de reunião do conselho de administração ou da diretoria, a natureza e extensão do seu interesse.

Ainda que observado o disposto acima, o administrador somente pode contratar com o Emissor em condições razoáveis ou equitativas, idênticas às que prevalecem no mercado ou em que o Emissor contrataria com terceiros. Caso contrário o negócio é anulável, e o administrador interessado será obrigado a transferir para o Emissor as vantagens que dele tiver auferido.

Adicionalmente, o Emissor preparou e impõe a seus funcionários, administradores e demais colaboradores a observância de um Código de Ética e Conduta, pelo qual são terminantemente vedados o uso de informação privilegiada, o favorecimento pessoal, a promoção ou efetivação de negócios do Emissor com pessoa ou empresa de que seja sócio, ou que tenha em seu corpo diretivo parentes de até 3º grau, assim como a contratação de prestadores de serviços ou fornecedores com características similares e o recebimento de remuneração ou benefício de qualquer natureza, eventual ou não, de terceiros que transacionem com as instituições de seu Conglomerado.

e. solicitação de procurações pela administração para o exercício do direito de voto:

Nos termos do Estatuto Social, para participar da Assembleia Geral é necessária a condição de acionista até 8 (oito) dias antes da data da realização do respectivo conclave e, quando o acionista se fizer representar por mandatário, é necessário o depósito do instrumento de procuração, na sede social, até 5 (cinco) dias também antes do mesmo evento.

f. formalidades necessárias para aceitação de procurações outorgadas por acionistas, indicando se o emissor exige ou dispensa reconhecimento de firma, notarialização, consularização e tradução juramentada e se o emissor admite procurações outorgadas por acionistas por meio eletrônico:

O instrumento de procuração deve ter firma reconhecida, e ser acompanhado de comprovação de poderes do respectivo outorgante.

O Emissor não admite procurações eletrônicas outorgadas por meio de sistema na rede mundial de computadores, nos termos do Artigo 29 da Instrução CVM nº 481/2009.

g. formalidades necessárias para aceitação do boletim de voto a distância, quando enviados diretamente à companhia, indicando se o emissor exige ou dispensa reconhecimento de firma, notarialização e consularização:

Boletim de Voto: o boletim, disponível no site do Emissor (www.bancoalfa.com.br) ou no site da Comissão de Valores Mobiliários (<http://sistemas.cvm.gov.br/?CiaDoc>), deverá ser devidamente impresso e preenchido, atendendo as seguintes formalidades:

- (a) Todas as folhas devem ser rubricadas;
- (b) A assinatura deverá constar do campo apropriado, sendo necessário reconhecimento de firma;
- (c) Os documentos constantes da tabela abaixo, conforme apropriado, deverão acompanhar o Boletim; e
- (d) O Boletim preenchido, rubricado, assinado e com firma reconhecida, bem como os documentos constantes da tabela abaixo, deverão ser entregues pelo acionista pessoalmente, das 09h00min. às 18h00min. (horário de Brasília), ou enviados via correio, em ambos os casos, em até 7 (sete) dias antes da data da Assembleia na sede do Emissor.

Documentos a serem apresentados ao Emissor, juntamente com o Boletim	Pessoa Física	Pessoa Jurídica	Fundo de Investimento
CPF e documento de identidade com foto do acionista ou de seu representante legal* (cópia autenticada)	X	X	X

12.2 - Regras, Políticas E Práticas Relativas às Assembleias Gerais

Contrato ou Estatuto Social consolidado e atualizado** (cópia autenticada)	-	X	X
Documento que comprove os poderes de representação** (cópia autenticada)	-	X	X
Regulamento consolidado e atualizado do Fundo (cópia autenticada)	-	-	X

* Documentos de identidade aceitos: RG, RNE, CNH, Passaporte e carteira de registro profissional oficialmente reconhecida.

**Para fundos de investimentos, documentos do gestor e/ou administrador, observada a política de voto do fundo.

Não há necessidade de notariação e consularização dos documentos.

h. se a companhia disponibiliza sistema eletrônico de recebimento do boletim de voto a distância ou de participação a distância:

O Emissor não disponibiliza sistema eletrônico de recebimento de boletim de voto a distância ou de participação a distância.

i. instruções para que acionista ou grupo de acionistas inclua propostas de deliberação, chapas ou candidatos a membros do conselho de administração e do conselho fiscal no boletim de voto a distância:

- a) Os acionistas que representem os percentuais mínimos de participação societária estabelecidos nos Anexos 21-L-I e 21-L-II da Instrução CVM 481/09 poderão solicitar a inclusão no boletim de voto a distância, respectivamente, de (i) candidatos ao Conselho de Administração e ao Conselho Fiscal; e/ ou (ii) deliberações a serem submetidas para as assembleias gerais ordinárias do Emissor (conjuntamente (i) e (ii) "Propostas"), observados o artigo 21.
- b) As Propostas devem ser enviadas, via correio, observados os prazos previstos no artigo 21-L da Instrução CVM 481/09, para:

- Marco Aurélio Neto Arnes
- Diretor de Relações com Investidores
- Alameda Santos, nº 466, 10 andar.
- Cerqueira Cesar - São Paulo (SP)
- CEP 01418 000

- c) Nos termos do item "a" acima, os acionistas que pretendam indicar candidatos para compor o Conselho de Administração ou o Conselho Fiscal deverão apresentar os comprovantes necessários de atendimento dos requisitos mínimos de elegibilidade aplicáveis ao cargo, conforme previsto na Lei das Sociedades por Ações, no Regulamento Anexo II à Resolução do Conselho Monetário Nacional 4.122/12 e na Instrução CVM 367/02.
- d) O Emissor informará o acionista, em até 3 (três) dias úteis contados do recebimento da solicitação de inclusão de Proposta, mediante envio de e-mail para o endereço eletrônico do acionista indicado na Proposta enviada (artigo 21-N da Instrução CVM 481/09):

I – se a inclusão cumpre o disposto no artigo 21-N da Instrução CVM 481/09 e se a proposta ou os candidatos constarão do boletim de voto a distância a ser divulgado pelo Emissor; ou

II – os motivos pelos quais sua solicitação não cumpre o disposto na legislação, indicando os documentos faltantes e/ou as alterações necessárias à sua retificação.

j. se a companhia disponibiliza fóruns e páginas na rede mundial de computadores destinados a receber e compartilhar comentários dos acionistas sobre as pautas das assembleias:

O Emissor não disponibiliza fóruns ou páginas na rede mundial de computadores destinados a receber e compartilhar comentários dos acionistas sobre as pautas das assembleias.

k. Outras informações necessárias à participação a distância e ao exercício do direito de voto a distância:

Não há outras informações necessárias à participação a distância e ao exercício do direito de voto a distância.

12.3 - Regras, Políticas E Práticas Relativas ao Conselho de Administração

- a) No exercício de 2019 ocorreram 4 reuniões ordinárias e 1 reunião extraordinária, totalizando 5 reuniões.
- b) Não existem acordos de acionistas, e nem qualquer outro acordo que estabeleça restrição ou vinculação ao exercício do direito de voto de membros do conselho.
- c) As regras de identificação e administração de conflitos de interesses são definidas no Código de Ética e Conduta, cuja aplicação é verificada pela Auditoria Interna.
- d) O Emissor não possui uma política formalmente aprovada de indicação e de preenchimento de cargos do Conselho de Administração.

12.4 - Descrição da Cláusula Compromissória Para Resolução de Conflitos Por Meio de Arbitragem

Não existe cláusula compromissória inserida no estatuto do Emissor para a resolução dos conflitos entre acionistas e entre estes e o Emissor por meio de arbitragem.

12.5/6 - Composição E Experiência Profissional da Administração E do Conselho Fiscal

Nome	Data de nascimento	Órgão administração	Data da eleição	Prazo do mandato	Número de Mandatos Consecutivos
CPF	Profissão	Cargo eletivo ocupado	Data de posse	Foi eleito pelo controlador	Percentual de participação nas reuniões
Outros cargos e funções exercidas no emissor		Descrição de outro cargo / função			
MARCO AURELIO NETO ARNES	18/03/1973	Pertence apenas à Diretoria	24/04/2020	Até a posse dos eleitos na AGO de 2021	8
129.145.968-55	Economista	12 - Diretor de Relações com Investidores	27/04/2020	Não	0.00%
Rubem Clóvis Rocha Cecchini	05/08/1961	Pertence apenas ao Conselho de Administração	24/04/2020	Até a posse dos eleitos na AGO de 2023.	1
013.078.798-10	Contador	23 - Conselho de Administração (Suplente)	27/04/2020	Sim	0.00%
Luiz Alves Paes de Barros	22/09/1947	Pertence apenas ao Conselho de Administração	24/04/2020	Até a posse dos eleitos na AGO de 2023.	5
272.014.578-53	Economista	22 - Conselho de Administração (Efetivo)	27/04/2020	Não	100.00%
Antonio César Santos Costa	06/05/1957	Pertence apenas ao Conselho de Administração	24/04/2020	Até a posse dos eleitos na AGO de 2023.	1
269.855.436-34	Engenheiro	23 - Conselho de Administração (Suplente)	27/04/2020	Sim	0.00%
Adilson Herrero	28/09/1953	Pertence apenas ao Conselho de Administração	24/04/2020	Até a posse dos eleitos na AGO de 2023	1
856.973.628-20	Engenheiro	23 - Conselho de Administração (Suplente)	27/04/2020	Sim	0.00%
Rubens Bution	03/03/1961	Pertence à Diretoria e ao Conselho de Administração	24/04/2020	Até a posse dos eleitos na AGO de 2023.	1
012.626.258-66	Contador	33 - Conselheiro(Efetivo) e Dir. Presidente	27/04/2020	Não	0.00%
Christophe Yvan François Cadier	22/08/1963	Pertence à Diretoria e ao Conselho de Administração	24/04/2020	Até a posse dos eleitos na AGO de 2023.	1

12.5/6 - Composição E Experiência Profissional da Administração E do Conselho Fiscal

Nome	Data de nascimento	Orgão administração	Data da eleição	Prazo do mandato	Número de Mandatos Consecutivos
CPF	Profissão	Cargo eletivo ocupado	Data de posse	Foi eleito pelo controlador	Percentual de participação nas reuniões
Outros cargos e funções exercidas no emissor		Descrição de outro cargo / função			
128.492.178-67	Advogado	39 - Outros Conselheiros / Diretores Presidente do Conselho de Administração e Diretor	27/04/2020	Não	0.00%
Juscelino Silvio Florido	08/09/1960	Conselho Fiscal	24/04/2020	Até a posse dos eleitos na AGO de 2021.	1
018.696.908-26	Advogado	48 - C.F.(Suplent)Eleito p/Minor.Ordinaristas	27/04/2020	Não	0.00%
Paulo Caio Ferraz de Sampaio	19/11/1952	Conselho Fiscal	24/04/2020	Ate a posse dos eleitos na AGO de 2021.	2
694.546.208-00	Engenheiro Civil	45 - C.F.(Efetivo)Eleito p/Minor.Ordinaristas	27/04/2020	Não	0.00%
Não exerce.					
Ailton Carlos Canette	10/07/1949	Conselho Fiscal	24/04/2020	Até a posse dos eleitos na AGO de 2021.	7
287.580.728-53	Administrador de Empresas	46 - C.F.(Suplent)Eleito p/Controlador	27/04/2020	Sim	0.00%
Eduardo de Azevedo Alvarenga	09/04/1951	Conselho Fiscal	24/04/2020	Até a posse dos eleitos na AGO de 2021.	7
839.980.478-91	Empresário	46 - C.F.(Suplent)Eleito p/Controlador	27/04/2020	Sim	0.00%
Luiz Henrique Coelho da Rocha	06/09/1936	Conselho Fiscal	24/04/2020	Até a posse dos eleitos na AGO de 2021.	11
003.233.657-87	Engenheiro Civil	43 - C.F.(Efetivo)Eleito p/Controlador	27/04/2020	Sim	100.00%
Rogério Rey Betti	06/01/1942	Conselho Fiscal	24/04/2020	Até a posse dos eleitos na AGO de 2021.	11
064.292.388-49	Consultor	43 - C.F.(Efetivo)Eleito p/Controlador	27/04/2020	Sim	100.00%
Valter dos Santos	30/11/1955	Conselho Fiscal	24/04/2020	Até a posse dos eleitos na AGO de 2021.	2

12.5/6 - Composição E Experiência Profissional da Administração E do Conselho Fiscal

Nome	Data de nascimento	Orgão administração	Data da eleição	Prazo do mandato	Número de Mandatos Consecutivos
CPF	Profissão	Cargo eletivo ocupado	Data de posse	Foi eleito pelo controlador	Percentual de participação nas reuniões

Outros cargos e funções exercidas no emissor		Descrição de outro cargo / função			
--	--	-----------------------------------	--	--	--

805.308.778-72	Contador	47 - C.F.(Suplent)Eleito p/preferencialistas	27/04/2020	Não	0.00%
----------------	----------	--	------------	-----	-------

Não exerce.

Nelson Marcelino	09/04/1948	Conselho Fiscal	24/04/2020	Até a posse dos eleitos na AGO de 2021.	2
------------------	------------	-----------------	------------	---	---

279.391.708-72	Contador	44 - C.F.(Efetivo)Eleito p/preferencialistas	27/04/2020	Não	0.00%
----------------	----------	--	------------	-----	-------

Não exerce.

Experiência profissional / Critérios de Independência

MARCO AURELIO NETO ARNES - 129.145.968-55

Iniciou sua carreira em julho de 1989 no Banco Real S.A.. até setembro de 1996 como Gerente Administrativo. De setembro de 1996 até abril de 2000 atuou como Gerente Administrativo na Cia Real Corretora de Câmbio e Valores Mobiliários; De maio de 2000 até março de 2007 atuou como Gerente Operacional da Financeira Alfa S.A. - CFI, e atuou também como responsável pela área de cessão de créditos, bem como pela Gerência operacional de Câmbio. No período de abril de 2007 até fevereiro de 2011 atuou como Gerente Geral Operacional. A partir de março de 2011 ocupou o cargo de Gerente Geral Regional na Filial Florianópolis - SC. Em 02 de abril de 2012 tomou posse como Diretor do Consórcio Alfa de Administração S.A. e foi designado como Diretor de Relações com Investidores. b. descrição de qualquer dos seguintes eventos que tenham ocorrido durante os últimos 5 anos: i. qualquer condenação criminal – Não houve. ii. qualquer condenação em processo administrativo da CVM e as penas aplicadas – Não houve. iii. qualquer condenação transitada em julgado, na esfera judicial ou administrativa, que o tenha suspenso ou inabilitado para a prática de uma atividade profissional ou comercial qualquer – Não houve.

Rubem Clóvis Rocha Cecchini - 013.078.798-10

Nos últimos 5 (cinco) anos, desenvolveu atividades profissionais nas seguintes empresas: Águas Prata Ltda., La Basque Ltda., Alfa Arrendamento Mercantil S.A. e Financeira Alfa S.A. – CFI. Na Alfa Arrendamento Mercantil S.A. e na Financeira Alfa S.A. – CFI ocupou o cargo de Diretor Executivo responsável pela coordenação das equipes comerciais e crédito de varejo, responsável pela definição e acompanhamento das metas mensais. Na Águas Prata Ltda. e na La Basque Ltda. ocupa o cargo de diretor. A Alfa Arrendamento Mercantil S.A. e Financeira Alfa S.A. – CFI são instituições financeiras integrantes do Conglomerado Alfa. Águas Prata Ltda e La Basque Ltda são sociedades integrantes do Conglomerado Alfa. Os cargos de administração que ocupa ou tenha ocupado em companhias abertas foram: Gerente Regional e Diretor da Financeira Alfa S.A. – CFI – Diretor e Superintendente do Banco ABN AMRO.

No últimos 5 anos não sofreu qualquer condenação criminal, nem qualquer condenação em processo administrativo da CVM. Também não sofreu qualquer condenação transitada em julgado, na esfera judicial ou administrativa, que o tenha suspenso ou inabilitado para a prática de uma atividade profissional ou comercial qualquer.

O Conselheiro declara-se não ser pessoa politicamente exposta.

Luiz Alves Paes de Barros - 272.014.578-53

Luiz Alves Paes de Barros - cargo e funções inerentes ao cargo: Membro Efetivo do Conselho de Administração No Banco Alfa de Investimento S.A., na Financeira Alfa S.A. – CFI, na Alfa Holdings S.A. e no Consórcio Alfa de Administração S.A. exerce o cargo de membro efetivo do Conselho de Administração, tendo como atribuições: fixar a orientação geral dos negócios da Sociedade; eleger e destituir os Diretores; fiscalizar a gestão dos Diretores; examinar, a qualquer tempo, os livros e papéis da Sociedade; solicitar informações sobre contratos celebrados ou em via de celebração; e quaisquer outros atos; manifestar se sobre o relatório da administração e as contas da Diretoria; escolher e destituir os auditores independentes; autorizar a Diretoria a estabelecer ou encerrar agências, filiais em todo o país, ou no exterior, emitir parecer sobre quaisquer propostas ou recomendações da Diretoria à Assembléia Geral; deliberar sobre a distribuição das participações atribuídas aos seus membros e aos membros da Diretoria pela Assembléia Geral; autorizar a aquisição de ações de emissão da Sociedade, para efeito de cancelamento ou permanência em tesouraria, e posterior alienação; resolver os casos extraordinários; eleger e destituir os integrantes do Comitê de Auditoria. Na Prin S.A. exerce o cargo de Presidente, tendo como atribuições administrar isoladamente. Na Semco Investimentos e Participações Ltda. exerce o cargo de Diretor. Na Bahema S.A. exerce o cargo de Conselheiro de Administração. Na Cremer S.A. exerceu o cargo de Conselheiro de Administração até março 2010, tendo como atribuições: além de outras atribuições que lhe sejam cometidas por lei ou pelo Estatuto Social. Cyrela Brazil Realty S.A. Empreendimentos e Participações exerceu o cargo de Conselheiro de Administração Independente no período de junho/2005 até maio / 2009 b. descrição de qualquer dos seguintes eventos que tenham ocorrido durante os últimos 5 anos: i. qualquer condenação criminal – Não houve. ii. qualquer condenação em processo administrativo da CVM e as penas aplicadas – Processo Administrativo Sancionador CVM nº 24/05 – Condenado a pena de multa pecuniária no valor de R\$ 250.000,00, por descumprimento do disposto no art. 8º da Instrução CVM nº 358/02, combinado com os parágrafos 1º e 4º do art. 155 da Lei nº 6.404/76.

A decisão foi publicada no Diário Oficial da União de 30.10.2008. O Sr. Luiz Alves recorreu ao Conselho de Recursos do Sistema Financeiro Nacional. A decisão foi mantida em julgamento realizado em 26.02.2013. iii. qualquer condenação transitada em julgado, na esfera judicial ou administrativa, que o tenha suspenso ou inabilitado para a prática de uma atividade profissional ou comercial qualquer – Não houve.

Antonio César Santos Costa - 269.855.436-34

Nos últimos 5 (cinco) anos, desenvolveu atividades profissionais nas seguintes empresas: (i) Banco Alfa S.A.; e (ii) Alfa Corretora de Câmbio e Valores Mobiliários S.A.. No Banco Alfa S.A. e na Alfa Corretora de Câmbio e Valores Mobiliários S.A.. exerce o cargo de Diretor, tendo como atribuições: supervisionar o desenvolvimento, as implementações, o desempenho e o aperfeiçoamento dos gerenciamentos de riscos e de capital; responder pela execução da Política de Gerenciamento Integrado de Riscos e de Capital; responder pela aderência da gestão de riscos aos princípios estabelecidos na Declaração de Apetite por Riscos (RAS) e aos objetivos estratégicos do Conglomerado; subsidiar o Conselho de Administração no processo de tomada de decisões relacionadas aos gerenciamentos de riscos e de capital; promover a capacitação técnica dos colaboradores envolvidos nas estruturas e processos de gerenciamentos de riscos e de capital; decidir, gerir e direcionar as atividades da Corretora; e definir as Políticas de Comercialização. Nos últimos 5 anos não sofreu qualquer condenação criminal, condenação em processo administrativo da CVM ou condenação transitada em julgado, na esfera judicial ou administrativa, que o tenha suspenso ou inabilitado para a prática de uma atividade profissional ou comercial qualquer.

O conselheiro suplente declara-se não ser pessoa politicamente exposta.

Adilson Herrero - 856.973.628-20

Nos últimos 5 (cinco) anos, desenvolveu atividades profissionais nas seguintes empresas: CEF – Caixa Econômica Federal, Coddera Software Ltda., A5 Solutions Serviços e Comércio em Telecomunicações Ltda., Viridi Technologies Ltda., IT Planning Serviços Empresariais Ltda. e IBGC - Instituto Brasileiro de Governança Corporativa.

CEF – Caixa Econômica Federal - 06/2018 a 05/2019, ocupou os cargos de membro Independente do Conselho de Administração, membro Líder do Comitê de Tecnologia e Inovação, membro do Comitê de Partes Relacionadas e membro do Comitê de Indicação e Remuneração.

Coddera Software Ltda.– 01/2018 a 12/2018, ocupou o cargo de membro Independente do Conselho de Administração.

A5 Solutions Serviços e Comércio em Telecomunicações Ltda. – 01/2017 a 12/2018, ocupou o cargo de membro Independente do Conselho de Administração.

Viridi Technologies Ltda. - 01/2016 a 12/2016, ocupou o cargo de membro Independente do Conselho de Administração.

IT Planning Serviços Empresariais Ltda. – 02/2015 a atual, ocupa o cargo de Diretor.

IBGC - Instituto Brasileiro de Governança Corporativa - 06/16 a atual, ocupa o cargo de membro do Comitê de Governança em Instituições Financeiras.

Nos últimos 5 anos não sofreu qualquer condenação criminal, condenação em processo administrativo da CVM ou condenação transitada em julgado, na esfera judicial ou administrativa, que o tenha suspenso ou inabilitado para a prática de uma atividade profissional ou comercial qualquer.

O Conselheiro Suplente declara-se não ser pessoa politicamente exposta.

Rubens Bution - 012.626.258-66

Nos últimos 5 (cinco) anos desenvolveu atividades profissionais nas seguintes empresas: Banco Alfa de Investimento S.A.; (ii) Financeira Alfa S.A. – CFI; (iii) Alfa Arrendamento Mercantil S.A.; e Banco Alfa S.A.. No Banco Alfa S.A., na Financeira Alfa S.A. – CFI, e na Alfa Arrendamento Mercantil S.A. ocupa o cargo de Diretor Presidente e no Banco Alfa de Investimento S.A., ocupa o cargo de Diretor com as seguintes funções: dirigir os serviços e/ou agências do Banco; gerir, administrar e controlar as operações de financiamento e leasing nos segmentos de atacado e varejo; realizar quaisquer operações atinentes aos fins sociais e desincumbir-se das atribuições que lhe forem cometidas pela Diretoria e pelo Conselho de Administração. Nos últimos 5 anos não sofreu qualquer condenação criminal, condenação em processo administrativo da CVM ou condenação transitada em julgado, na esfera judicial ou administrativa, que o tenha suspenso ou inabilitado para a prática de uma atividade profissional ou comercial qualquer.

O Diretor Presidente declara-se não ser pessoa politicamente exposta.

Christophe Yvan François Cadier - 128.492.178-67

Nos últimos 5 (cinco) anos, desenvolveu atividades profissionais nas seguintes empresas: (i) Banco Alfa S.A.; (ii) Alfa Holdings S.A.; e (iii) Christophe Cadier Advogados. De 08/2002 a 11/2015 - Diretor Jurídico no Banco Alfa S.A.; e

De 04/2009 a 11/2015 - Diretor na Alfa Holdings S.A.; Funções: assessorar juridicamente as unidades organizacionais em assuntos jurídicos de qualquer ordem; representar a organização em juízo e fora dele; analisar e redigir contratos, pareceres, petições e outros instrumentos de ordem legal; elaborar atos societários e instrumentos de procuração; redigir atas e regulamentos, bem como responder consultas relacionadas a fundos de investimento; estabelecer contatos com órgãos públicos (Banco Central, CVM, etc.) para a solução de pendências de natureza legal e regulamentar; atender às necessidades de ordem jurídica e de natureza extraordinária do Conglomerado; e analisar e redigir atas, contratos, petições e outros instrumentos de ordem legal.

De 12/2015 a atual - Sócio no Christophe Cadier Advogados. Funções: atuação nos mercados financeiro e de capitais; contratos; societário; planejamento patrimonial e sucessório; investimento no Brasil e no exterior e M&A; arbitragem; regularização de ativos no exterior; e compliance. Nos últimos 5 anos não sofreu qualquer condenação criminal, condenação em processo administrativo da CVM ou condenação transitada em julgado, na esfera judicial ou administrativa, que o tenha suspenso ou inabilitado para a prática de uma atividade profissional ou comercial qualquer.

O Presidente do Conselho de Administração declara-se não ser pessoa politicamente exposta.

Juscelino Silvio Florido - 018.696.908-26

Formado em Direito. Ingressou no Banco Real de Investimento (Emissor) em 1982, tendo passado por várias áreas, tais como Empréstimos, Tesouraria, Contabilidade de Fundos, Gestão de Fundos de Investimentos de Renda Fixa e Variável. A partir de 1998 passou a atuar no Banco Alfa de Investimento. Em dezembro/2009 assumiu o cargo de Superintendente de Tesouraria. Foi eleito Diretor do Emissor como responsável pela área de Tesouraria em 03/06/2019. O Banco Alfa de Investimento S.A. (Emissor) é instituição financeira pertencente ao Conglomerado Alfa. Nos últimos 5 anos não sofreu qualquer condenação criminal, condenação em processo administrativo da CVM ou condenação transitada em julgado, na esfera judicial ou administrativa, que o tenha suspenso ou inabilitado para a prática de uma atividade profissional ou comercial qualquer. O Diretor declara-se não ser pessoa politicamente exposta.

Paulo Caio Ferraz de Sampaio - 694.546.208-00

i. principais experiências profissionais durante os últimos 5 anos, indicando: - nome da empresa: Paulo Caio Ferraz de Sampaio, nos últimos 5 anos, desenvolveu atividades profissionais nas seguintes empresas: (i) Alfa Holdings S.A.; (ii) Banco Alfa de Investimento S.A.; (iii) Consórcio Alfa de Administração S.A.; (iv) Financeira Alfa S.A. – CFI; (v) Comgás – Companhia de Gás de São Paulo; (vi) Companhia Iguazu de Café Solúvel; (vii) Guepardo Desenvolvimento Urbano Ltda. – SP; e (viii) Cobrasco S.A. – São Paulo - cargo e funções inerentes ao cargo: Exerce no Banco Alfa de Investimento S.A., na Alfa Holdings S.A., no Consórcio Alfa de Administração S.A., na Financeira Alfa S.A. – CFI, na Comgás – Companhia de Gás de São Paulo e na Companhia Iguazu de Café Solúvel, o cargo de Conselheiro Fiscal Efetivo, sendo como suas principais atribuições: (i) fiscalizar os atos dos administradores e verificar o cumprimento dos seus deveres legais e estatutários; (ii) opinar sobre o relatório anual da administração, fazendo constar do seu parecer as informações complementares que julgar necessárias ou úteis à deliberação da assembleia geral; (iii) opinar sobre as propostas dos órgãos da administração, a serem submetidas à assembleia geral, relativas a modificação do capital social, emissão de debêntures ou bônus de subscrição, planos de investimento ou orçamentos de capital, distribuição de dividendos, transformação, incorporação, fusão ou cisão; (iv) denunciar aos órgãos de administração e, se estes não tomarem as providências necessárias para a proteção dos interesses da companhia, à assembleia geral, os erros, fraudes ou crimes que descobrirem, e sugerir providências úteis à companhia; (v) convocar a assembleia geral ordinária, se os órgãos da administração retardarem por mais de 1 mês essa convocação, e a extraordinária, sempre que ocorrerem motivos graves ou urgentes, incluindo na agenda das assembleias as matérias que considerarem necessárias; (vi) analisar, ao menos trimestralmente, o balancete e demais demonstrações financeiras elaboradas periodicamente pela companhia; (vii) examinar as demonstrações financeiras do exercício social e sobre elas opinar. Na Guepardo Desenvolvimento Urbano Ltda. – SP é Sócio Gerente, desde 2006, sendo responsável pela área de Planejamento, Vendas e Marketing. Na Cobrasco S.A. – São Paulo – SP exerce o cargo de Diretor Superintendente, desde 1979, sendo responsável pela área de Planejamento, Vendas e Marketing. b. descrição de qualquer dos seguintes eventos que tenham ocorrido durante os últimos 5 anos: i. qualquer condenação criminal – Não houve. ii. qualquer condenação em processo administrativo da CVM e as penas aplicadas – Não houve. iii. qualquer condenação transitada em julgado, na esfera judicial ou administrativa, que o tenha suspenso ou inabilitado para a prática de uma atividade profissional ou comercial qualquer – Não houve.

Ailton Carlos Canette - 287.580.728-53

i. principais experiências profissionais durante os últimos 5 anos, indicando:

- nome da empresa: exerceu nos últimos 5 anos, atividades profissionais no Banco Alfa de Investimento S.A. - cargo e funções inerentes ao cargo: Eleito em 04/2010 membro suplente do Conselho de Administração do Banco Alfa de Investimento S.A. (emissor), e da Financeira Alfa S.A. – CFI, sendo que, caso ocorra a vacância do membro efetivo, sua função será participar das deliberações de competência do Conselho, sendo estas: fixar a orientação geral dos negócios da Sociedade; eleger e destituir os Diretores; fiscalizar a gestão dos Diretores; examinar, a qualquer tempo, os livros e papéis da Sociedade, entre outras. Exerceu o cargo de Diretor de "Private Banking" do emissor até abril de 2010, tendo como atribuições: dirigir os serviços e/ou agências do Banco que lhe fossem designados pela Diretoria e pelo Diretor Presidente; realizar quaisquer operações atinentes aos fins sociais, nos limites e condições estabelecidos pela Diretoria. - atividade principal da empresa na qual tais experiências ocorreram, destacando as sociedades ou organizações que integram (i) o grupo econômico do emissor, ou (ii) de sócios com participação, direta ou indireta, igual ou superior a 5% de uma mesma classe ou espécie de valores mobiliários do emissor. Banco Alfa de Investimento S.A. e Financeira Alfa S.A. são instituições financeiras pertencentes ao Conglomerado Alfa. ii. indicação de todos os cargos de administração que ocupe ou tenha ocupado em companhias abertas Diretor - Banco Alfa de Investimento S.A. e Unibanco – União de Bancos Brasileiros S.A. b. descrição de qualquer dos seguintes eventos que tenham ocorrido durante os últimos 5 anos: i. qualquer condenação criminal – Não sofreu. ii. qualquer condenação em processo administrativo da CVM e as penas aplicadas – Não sofreu. iii. qualquer condenação transitada em julgado, na esfera judicial ou administrativa, que o tenha suspenso ou inabilitado para a prática de uma atividade profissional ou comercial qualquer - Não sofreu.

Eduardo de Azevedo Alvarenga - 839.980.478-91

i. principais experiências profissionais durante os últimos 5 anos, indicando:

- nome da empresa: nos últimos 5 anos, desenvolveu atividades profissionais no Banco Alfa de Investimento S.A. e no Consórcio Alfa de Administração S.A. - cargo e funções inerentes ao cargo: Exerceu o cargo de membro do Comitê de Auditoria do Banco Alfa de Investimento S.A. desempenhando funções conforme determina a Resolução nº. 3.198/2004 do Banco Central do Brasil. Exerce o cargo de Conselheiro Fiscal Efetivo do Consórcio Alfa de Administração S.A. - atividade principal da empresa na qual tais experiências ocorreram, destacando as sociedades ou organizações que integram (i) o grupo econômico do emissor, ou (ii) de sócios com participação, direta ou indireta, igual ou superior a 5% de uma mesma classe ou espécie de valores mobiliários do emissor. O Banco Alfa de Investimento S.A., é uma instituição financeira pertencente ao Conglomerado Alfa. O Consórcio Alfa de Administração S.A. pertence ao Conglomerado Alfa e tem por objeto social: a) todos e quaisquer serviços de engenharia permitidos pelas leis e regulamentos aplicáveis à espécie; b) atuar como representante, administradora ou procuradora de pessoas físicas e jurídicas, civis e comerciais, nacionais e estrangeiras; c) atuar como corretora ou incorporadora de imóveis por conta própria ou de terceiros; e d) assistência técnica e prestação de serviços de qualquer natureza, inclusive serviços especializados sobre assuntos que exigem conhecimentos técnicos profissionais de economia, fianças e administração, tais como: pesquisas de mercado, levantamentos estatísticos, análises econômico financeiras, organizações, planejamento, controles, relatórios, pareceres, planos, implantações, projetos e estudos, bem como outros campos em que estes se desdobrem ou com os quais sejam conexos, a quaisquer empresas comerciais, industriais e agrícolas. ii. indicação de todos os cargos de administração que ocupe ou tenha ocupado em companhias abertas Banco Alfa de Investimento S.A. - Membro de Comitê de Auditoria b. descrição de qualquer dos seguintes eventos que tenham ocorrido durante os últimos 5 anos: i. qualquer condenação criminal – Não sofreu.

ii. qualquer condenação em processo administrativo da CVM e as penas aplicadas – Não sofreu. iii. qualquer condenação transitada em julgado, na esfera judicial ou administrativa, que o tenha suspenso ou inabilitado para a prática de uma atividade profissional ou comercial qualquer - Não sofreu.

Luiz Henrique Coelho da Rocha - 003.233.657-87

i. principais experiências profissionais durante os últimos 5 anos, indicando: - nome da empresa: nos últimos 5 anos, desenvolveu atividades profissionais nas seguintes empresas: (i) Financeira Alfa S.A. – CFI; (ii) Alfa Holdings S.A.; (iii) Consórcio Alfa de Administração S.A.; (iv) Luque Engenharia Ltda.; e (v) SECONCI-SP - Serviço Social da Construção Civil do Estado de São Paulo.

- cargo e funções inerentes ao cargo: Exerce na Financeira Alfa S.A. – CFI e na Alfa Holdings S.A. o cargo de membro Suplente do Conselho Fiscal. No Consórcio Alfa de Administração S.A. ocupa o cargo de membro Efetivo do Conselho Fiscal. As principais atribuições de um membro Efetivo do Conselho Fiscal, bem como de um Suplente, na vacância do Efetivo, são as seguintes: (i) fiscalizar os atos dos administradores e verificar o cumprimento dos seus deveres legais e estatutários; (ii) opinar sobre o relatório anual da administração, fazendo constar do seu parecer as informações complementares que julgar necessárias ou úteis à deliberação da assembleia geral; (iii) opinar sobre as propostas dos órgãos da administração, a serem submetidas à assembleia geral, relativas a modificação do capital social, emissão de debêntures ou bônus de subscrição, planos de investimento ou orçamentos de capital, distribuição de dividendos, transformação, incorporação, fusão ou cisão; (iv) denunciar aos órgãos de administração e, se estes não tomarem as providências necessárias para a proteção dos interesses da companhia, à assembleia geral, os erros, fraudes ou crimes que descobrirem, e sugerir providências úteis à companhia; (v) convocar a assembleia geral ordinária, se os órgãos da administração retardarem por mais de 1 mês essa convocação, e a extraordinária, sempre que ocorrerem motivos graves ou urgentes, incluindo na agenda das assembleias as matérias que considerarem necessárias; (vi) analisar, ao menos trimestralmente, o balancete e demais demonstrações financeiras elaboradas periodicamente pela companhia; (vii) examinar as demonstrações financeiras do exercício social e sobre elas opinar. - atividade principal da empresa na qual tais experiências ocorreram, destacando as sociedades ou organizações que integram (i) o grupo econômico do emissor, ou (ii) de sócios com participação, direta ou indireta, igual ou superior a 5% de uma mesma classe ou espécie de valores mobiliários do emissor. A Financeira Alfa S.A. – CFI é instituição financeira pertencente ao Conglomerado Alfa.

Alfa Holdings S.A. e Consórcio Alfa de Administração S.A. são Sociedades holdings do Conglomerado Alfa, que detêm participações em outras Sociedades do Conglomerado. ii. indicação de todos os cargos de administração que ocupe ou tenha ocupado em companhias abertas - Exerce o cargo de Conselheiro Fiscal da Financeira Alfa S.A. – CFI., do Consórcio Alfa de Administração S.A. e da Alfa Holdings S.A. - Exerceu o cargo de membro do Conselho de Administração da Alfa Holdings S.A.

- Exerceu o cargo de Diretor e de Conselheiro Fiscal do Banco Real S.A. b. descrição de qualquer dos seguintes eventos que tenham ocorrido durante os últimos 5 anos: i. qualquer condenação criminal – Não sofreu ii. qualquer condenação em processo administrativo da CVM e as penas aplicadas – Não sofreu. iii. qualquer condenação transitada em julgado, na esfera judicial ou administrativa, que o tenha suspenso ou inabilitado para a prática de uma atividade profissional ou comercial qualquer - Não sofreu.

Rogério Rey Betti - 064.292.388-49

i. principais experiências profissionais durante os últimos 5 anos, indicando: - nome da empresa: nos últimos 5 anos, desenvolveu atividades profissionais nas seguintes empresas: (i) Consórcio Alfa de Administração S.A.; (ii) Banco Alfa S.A.; (iii) Banco Alfa de Investimento S.A.; (iv) Alfa Arrendamento Mercantil S.A.; (v) Alfa Corretora de Câmbios e Valores Mobiliários S.A.; e (vi) Financeira Alfa S.A. CFI. - cargo e funções inerentes ao cargo: Exerce cargo de membro Efetivo do Conselho Fiscal do Consórcio Alfa de Administração S.A., sendo as suas principais atribuições: (i) fiscalizar os atos dos administradores e verificar o cumprimento dos seus deveres legais e estatutários; (ii) opinar sobre o relatório anual da administração, fazendo constar do seu parecer as informações complementares que julgar necessárias ou úteis à deliberação da assembleia geral; (iii) opinar sobre as propostas dos órgãos da administração, a serem submetidas à assembleia geral, relativas a modificação do capital social, emissão de debêntures ou bônus de subscrição, planos de investimento ou orçamentos de capital, distribuição de dividendos, transformação, incorporação, fusão ou cisão; (iv) denunciar aos órgãos de administração e, se estes não tomarem as providências necessárias para a proteção dos interesses da companhia, à assembleia geral, os erros, fraudes ou crimes que descobrirem, e sugerir providências úteis à companhia; (v) convocar a assembleia geral ordinária, se os órgãos da administração retardarem por mais de 1 mês essa convocação, e a extraordinária, sempre que ocorrerem motivos graves ou urgentes, incluindo na agenda das assembleias as matérias que considerarem necessárias; (vi) analisar, ao menos trimestralmente, o balancete e demais demonstrações financeiras elaboradas periodicamente pela companhia; (vii) examinar as demonstrações financeiras do exercício social e sobre elas opinar. - atividade principal da empresa na qual tais experiências ocorreram, destacando as sociedades ou organizações que integram (i) o grupo econômico do emissor, ou (ii) de sócios com participação, direta ou indireta, igual ou superior a 5% de uma mesma classe ou espécie de valores mobiliários do emissor. Banco Alfa de Investimento S.A. e Financeira Alfa S.A. – CFI são instituições financeiras do Conglomerado Alfa. Alfa Holdings S.A. e Consórcio Alfa de Administração S.A., são Sociedades holdings do Conglomerado Alfa, que detêm participações em outras Sociedades do Conglomerado, inclusive nas instituições financeiras acima nomeadas. ii. indicação de todos os cargos de administração que ocupe ou tenha ocupado em companhias abertas - Exerce o cargo de Conselheiro Fiscal do Consórcio Alfa de Administração S.A. - Exerceu cargo de Diretor do Banco Real S.A. b. descrição de qualquer dos seguintes eventos que tenham ocorrido durante os últimos 5 anos: i. qualquer condenação criminal – Não sofreu. ii. qualquer condenação em processo administrativo da CVM e as penas aplicadas – Não sofreu. iii. qualquer condenação transitada em julgado, na esfera judicial ou administrativa, que o tenha suspenso ou inabilitado para a prática de uma atividade profissional ou comercial qualquer - Não sofreu.

Valter dos Santos - 805.308.778-72

i. principais experiências profissionais durante os últimos 5 anos, indicando:

- nome da empresa: nos últimos 5 anos, desenvolveu atividades profissionais no Banco Alfa S.A.

- cargo e funções inerentes ao cargo: Em 01/06/2001 foi designado para o cargo de Gerente Geral de RH, respondendo pelas áreas de Recrutamento & Seleção, Treinamento & Desenvolvimento, Benefícios, Administração de Pessoal/Folha de Pagamento e Ponto Eletrônico. Função que exerceu até 31/07/2017.

- atividade principal da empresa na qual tais experiências ocorreram, destacando as sociedades ou organizações que integram (i) o grupo econômico do emissor, ou (ii) de sócios com participação, direta ou indireta, igual ou superior a 5% de uma mesma classe ou espécie de valores mobiliários do emissor.

O Banco Alfa S.A. é uma instituição financeira integrante do Conglomerado Alfa. Atividade principal: Banco comercial.

ii. indicação de todos os cargos de administração que ocupe ou tenha ocupado em companhias abertas - Não se aplica.

b. descrição de qualquer dos seguintes eventos que tenham ocorrido durante os últimos 5 anos:

i. qualquer condenação criminal – Não sofreu.

ii. qualquer condenação em processo administrativo da CVM e as penas aplicadas – Não sofreu.

iii. qualquer condenação transitada em julgado, na esfera judicial ou administrativa, que o tenha suspenso ou inabilitado para a prática de uma atividade profissional ou comercial qualquer - Não sofreu.

Nelson Marcelino - 279.391.708-72

i. principais experiências profissionais durante os últimos 5 anos, indicando:

- nome da empresa: nos últimos 5 anos, desenvolveu atividades profissionais nas seguintes empresas: Companhia Transamérica de Hotéis São Paulo; Transamérica de Hotéis Nordeste Ltda.; Transamérica Comercial e Serviços Ltda.; Transamérica Expo Center Ltda.; Fly One Viagens e Turismo Ltda. (atual Passaporte Brasil Viagens Eventos Serviços Ltda.)

- cargo e funções inerentes ao cargo: Diretor Administrativo e Financeiro no período de abril de 2006 até setembro de 2017.

- atividade principal da empresa na qual tais experiências ocorreram, destacando as sociedades ou organizações que integram (i) o grupo econômico do emissor, ou (ii) de sócios com participação, direta ou indireta, igual ou superior a 5% de uma mesma classe ou espécie de valores mobiliários do emissor: Companhia Transamerica de Hotéis - São Paulo – Atividade: Hotelaria; Transamérica de Hotéis Nordeste Ltda. –

Atividade: Hotelaria; Transamérica Comercial e Serviços Ltda. – Atividade: Administração e Implantação de Operações em Condomínios (Flats e Apart-hotéis); Transamérica Expo Center Ltda. - Atividade: Locação de Espaço para a realização de grandes feiras e eventos; e Fly One Viagens e Turismo Ltda. (atual Passaporte Brasil Viagens Eventos Serviços Ltda.) - Atividade: Fretamento de Aeronaves e Intermediação na compra de passagens aéreas. Todas as empresas mencionadas integram o Conglomerado Alfa.

Tipo de Condenação	Descrição da Condenação
MARCO AURELIO NETO ARNES - 129.145.968-55	
N/A	N/A
Rubem Clóvis Rocha Cecchini - 013.078.798-10	
N/A	N/A
Luiz Alves Paes de Barros - 272.014.578-53	
N/A	N/A

Antonio César Santos Costa - 269.855.436-34	
N/A	N/A
Adilson Herrero - 856.973.628-20	
N/A	N/A
Rubens Bution - 012.626.258-66	
N/A	N/A
Christophe Yvan François Cadier - 128.492.178-67	
N/A	N/A
Juscelino Silvio Florido - 018.696.908-26	
N/A	N/A
Paulo Caio Ferraz de Sampaio - 694.546.208-00	
N/A	N/A
Ailton Carlos Canette - 287.580.728-53	
N/A	N/A
Eduardo de Azevedo Alvarenga - 839.980.478-91	
N/A	N/A
Luiz Henrique Coelho da Rocha - 003.233.657-87	
N/A	N/A
Rogério Rey Betti - 064.292.388-49	
N/A	N/A
Valter dos Santos - 805.308.778-72	
N/A	N/A
Nelson Marcelino - 279.391.708-72	
N/A	N/A

12.7/8 - Composição Dos Comitês

Justificativa para o não preenchimento do quadro:

O Emissor não possui comitês estatutários, bem como de auditoria, de riscos, financeiros ou de remuneração.

12.9 - Existência de Relação Conjugal, União Estável ou Parentesco Até O 2º Grau Relacionadas A Administradores do Emissor, Controladas E Controladores**Justificativa para o não preenchimento do quadro:**

Não há relação conjugal, união estável ou parentesco até o 2º grau entre (a) administradores do Emissor, (b) (i) administradores do Emissor e (ii) administradores de controladas, diretas ou indiretas, do Emissor, (c) (i) administradores do Emissor ou de suas controladas, diretas ou indiretas e (ii) controladores diretos ou indiretos do Emissor ou (d) (i) administradores do Emissor e (ii) administradores das sociedades controladoras diretas e indiretas do Emissor.

12.10 - Relações de Subordinação, Prestação de Serviço ou Controle Entre Administradores E Controladas, Controladores E Outros

Identificação	CPF/CNPJ	Tipo de relação do Administrador com a pessoa relacionada	Tipo de pessoa relacionada
Cargo/Função			
Exercício Social 31/12/2019			
<u>Administrador do Emissor</u>			
Adilson Herrero	856.973.628-20	Controle	Controlada Direta
Membro suplente do Conselho de Administração			
<u>Pessoa Relacionada</u>			
Banco Alfa de Investimento S.A.	60.770.336/0001-65		
Membro suplente do Conselho de Administração			
<u>Observação</u>			
Não há			

<u>Administrador do Emissor</u>			
Adilson Herrero	856.973.628-20	Controle	Controlada Direta
Membro suplente do Conselho de Administração			
<u>Pessoa Relacionada</u>			
Financeira Alfa S.A. - Crédito Financiamento e Investimentos	17.167.412/0001-13		
Membro suplente do Conselho de Administração			
<u>Observação</u>			
Não há.			

<u>Administrador do Emissor</u>			
Ailton Carlos Canette	287.580.728-53	Controle	Controlada Direta
Membro suplente do Conselho Fiscal			
<u>Pessoa Relacionada</u>			
Financeira Alfa S.A. - Crédito Financiamento e Investimentos	17.167.412/0001-13		
Membro efetivo do Conselho Fiscal			
<u>Observação</u>			
Não há.			

12.10 - Relações de Subordinação, Prestação de Serviço ou Controle Entre Administradores E Controladas, Controladores E Outros

Identificação	CPF/CNPJ	Tipo de relação do Administrador com a pessoa relacionada	Tipo de pessoa relacionada
Cargo/Função			
<u>Administrador do Emissor</u>			
Antonio César Santos Costa	269.855.436-34	Controle	Controlada Direta
Membro suplente do Conselho de Administração			
<u>Pessoa Relacionada</u>			
Banco Alfa de Investimento S.A.	60.770.336/0001-65		
Membro efetivo do Conselho de Administração			
<u>Observação</u>			
Não há.			

<u>Administrador do Emissor</u>			
Antonio César Santos Costa	269.855.436-34	Controle	Controlada Direta
Membro suplente do Conselho de Administração			
<u>Pessoa Relacionada</u>			
Financeira Alfa S.A. - Crédito Financiamento e Investimentos	17.167.412/0001-13		
Membro suplente do Conselho de Administração			
<u>Observação</u>			
Não há.			

<u>Administrador do Emissor</u>			
Christophe Yvan François Cadier	128.492.178-67	Controle	Controlada Direta
Diretor e Presidente do Conselho de Administração			
<u>Pessoa Relacionada</u>			
Banco Alfa de Investimento S.A.	60.770.336/0001-65		
Presidente do Conselho de Administração			
<u>Observação</u>			
Não há			

<u>Administrador do Emissor</u>			
Christophe Yvan François Cadier	128.492.178-67	Controle	Controlada Direta

12.10 - Relações de Subordinação, Prestação de Serviço ou Controle Entre Administradores E Controladas, Controladores E Outros

Identificação	CPF/CNPJ	Tipo de relação do Administrador com a pessoa relacionada	Tipo de pessoa relacionada
Cargo/Função			
Diretor e Presidente do Conselho de Administração			
<u>Pessoa Relacionada</u>			
Financeira Alfa S.A. - Crédito Financiamento e Investimentos	17.167.412/0001-13		
Presidente do Conselho de Administração			
<u>Observação</u>			
Não há.			
<hr/>			
<u>Administrador do Emissor</u>			
Christophe Yvan François Cadier	128.492.178-67	Controle	Controlada Direta
Diretor e Presidente do Conselho de Administração			
<u>Pessoa Relacionada</u>			
Corumbal Participações e Administração Ltda.	02.809.488/0001-28		
Diretor Presidente			
<u>Observação</u>			
Não há			
<hr/>			
<u>Administrador do Emissor</u>			
Juscelino Silvio Florido	018.696.908-26	Controle	Controlada Direta
Membro suplente do Conselho Fiscal			
<u>Pessoa Relacionada</u>			
Banco Alfa de Investimento S.A.	60.770.336/0001-65		
Membro suplente do Conselho Fiscal			
<u>Observação</u>			
Não há			
<hr/>			
<u>Administrador do Emissor</u>			
Juscelino Silvio Florido	018.696.908-26	Controle	Controlada Direta
Membro suplente do Conselho Fiscal			
<u>Pessoa Relacionada</u>			

12.10 - Relações de Subordinação, Prestação de Serviço ou Controle Entre Administradores E Controladas, Controladores E Outros

Identificação	CPF/CNPJ	Tipo de relação do Administrador com a pessoa relacionada	Tipo de pessoa relacionada
Cargo/Função			
Financeira Alfa S.A. - Crédito Financiamento e Investimentos	17.167.412/0001-13		
Membro suplente do Conselho Fiscal			
<u>Observação</u>			
Não há.			
<hr/>			
<u>Administrador do Emissor</u>			
Luiz Alves Paes de Barros	272.014.578-53	Controle	Controlada Direta
Membro efetivo do Conselho de Administração			
<u>Pessoa Relacionada</u>			
Financeira Alfa S.A. - Crédito Financiamento e Investimentos	17.167.412/0001-13		
Membro efetivo do Conselho de Administração			
<u>Observação</u>			
Não há			
<hr/>			
<u>Administrador do Emissor</u>			
Luiz Alves Paes de Barros	272.014.578-53	Controle	Controlada Direta
Membro efetivo do Conselho de Administração			
<u>Pessoa Relacionada</u>			
Banco Alfa de Investimento S.A.	60.770.336/0001-65		
Membro efetivo do Conselho de Administração			
<u>Observação</u>			
Não há.			
<hr/>			
<u>Administrador do Emissor</u>			
Luiz Henrique Coelho da Rocha	003.233.657-87	Controle	Controlada Direta
Membro efetivo do Conselho Fiscal			
<u>Pessoa Relacionada</u>			
Banco Alfa de Investimento S.A.	60.770.336/0001-65		
Membro suplente do Conselho Fiscal			

12.10 - Relações de Subordinação, Prestação de Serviço ou Controle Entre Administradores E Controladas, Controladores E Outros

Identificação	CPF/CNPJ	Tipo de relação do Administrador com a pessoa relacionada	Tipo de pessoa relacionada
Cargo/Função			
<u>Observação</u>			
Não há.			
<hr/>			
<u>Administrador do Emissor</u>			
Nelson Marcelino	279.391.708-72	Controle	Controlada Direta
Membro efetivo do Conselho Fiscal			
<u>Pessoa Relacionada</u>			
Financeira Alfa S.A. - Crédito Financiamento e Investimentos	17.167.412/0001-13		
Membro efetivo do Conselho Fiscal			
<u>Observação</u>			
Não há.			
<hr/>			
<u>Administrador do Emissor</u>			
Nelson Marcelino	279.391.708-72	Controle	Controlada Direta
Membro efetivo do Conselho Fiscal			
<u>Pessoa Relacionada</u>			
Banco Alfa de Investimento S.A.	60.770.336/0001-65		
Membro suplente do Conselho Fiscal			
<u>Observação</u>			
Não há.			
<hr/>			
<u>Administrador do Emissor</u>			
Paulo Caio Ferraz de Sampaio	694.546.208-00	Controle	Controlada Direta
Membro efetivo do Conselho Fiscal			
<u>Pessoa Relacionada</u>			
Banco Alfa de Investimento S.A.	60.770.336/0001-65		
Membro efetivo do Conselho Fiscal			
<u>Observação</u>			
Não há			
<hr/>			

12.10 - Relações de Subordinação, Prestação de Serviço ou Controle Entre Administradores E Controladas, Controladores E Outros

Identificação	CPF/CNPJ	Tipo de relação do Administrador com a pessoa relacionada	Tipo de pessoa relacionada
Cargo/Função			
<u>Administrador do Emissor</u>			
Paulo Caio Ferraz de Sampaio	694.546.208-00	Controle	Controlada Direta
Membro efetivo do Conselho Fiscal			
<u>Pessoa Relacionada</u>			
Financeira Alfa S.A. - Crédito Financiamento e Investimentos	17.167.412/0001-13		
Membro efetivo do Conselho Fiscal			
<u>Observação</u>			
Não há.			

<u>Administrador do Emissor</u>			
Rubem Clóvis Rocha Cecchini	013.078.798-10	Controle	Controlada Direta
Membro suplente do Conselho de Administração			
<u>Pessoa Relacionada</u>			
Financeira Alfa S.A. - Crédito Financiamento e Investimentos	17.167.412/0001-13		
Membro suplente do Conselho de Administração			
<u>Observação</u>			
Não há.			

<u>Administrador do Emissor</u>			
Rubem Clóvis Rocha Cecchini	013.078.798-10	Controle	Controlada Direta
Membro suplente do Conselho de Administração			
<u>Pessoa Relacionada</u>			
Banco Alfa de Investimento S.A.	60.770.336/0001-65		
Membro suplente do Conselho de Administração			
<u>Observação</u>			
Não há.			

<u>Administrador do Emissor</u>			
Rubens Bution	012.626.258-66	Controle	Controlada Direta

12.10 - Relações de Subordinação, Prestação de Serviço ou Controle Entre Administradores E Controladas, Controladores E Outros

Identificação	CPF/CNPJ	Tipo de relação do Administrador com a pessoa relacionada	Tipo de pessoa relacionada
Cargo/Função			
Diretor Presidente e Membro efetivo do Conselho de Administração			
<u>Pessoa Relacionada</u>			
Banco Alfa de Investimento S.A.	60.770.336/0001-65		
Membro efetivo do Conselho de Administração			
<u>Observação</u>			
Não há.			
<hr/>			
<u>Administrador do Emissor</u>			
Rubens Bution	012.626.258-66	Controle	Controlada Direta
Diretor Presidente e Membro efetivo do Conselho de Administração			
<u>Pessoa Relacionada</u>			
Financeira Alfa S.A. - Crédito Financiamento e Investimentos	17.167.412/0001-13		
Membro efetivo do Conselho de Administração			
<u>Observação</u>			
Não há.			
<hr/>			
<u>Administrador do Emissor</u>			
Valter dos Santos	805.308.778-72	Controle	Controlada Direta
Membro suplente do Conselho Fiscal			
<u>Pessoa Relacionada</u>			
Financeira Alfa S.A. - Crédito Financiamento e Investimentos	17.167.412/0001-13		
Membro suplente do Conselho Fiscal			
<u>Observação</u>			
Não há.			
<hr/>			
<u>Administrador do Emissor</u>			
Valter dos Santos	805.308.778-72	Controle	Controlada Direta
Membro suplente do Conselho Fiscal			
<u>Pessoa Relacionada</u>			

12.10 - Relações de Subordinação, Prestação de Serviço ou Controle Entre Administradores E Controladas, Controladores E Outros

Identificação	CPF/CNPJ	Tipo de relação do Administrador com a pessoa relacionada	Tipo de pessoa relacionada
Cargo/Função			
Banco Alfa de Investimento S.A.	60.770.336/0001-65		
Membro efetivo do Conselho Fiscal			
<u>Observação</u>			
Não há.			

Exercício Social 31/12/2018

Administrador do Emissor

Waldyr de Campos Andrade	000.394.706-87	Controle	Controlada Direta
Membro Suplente do Conselho de Administração			

Pessoa Relacionada

Financeira Alfa S.A. - Crédito Financiamento e Investimentos	17.167.412/0001-13		
Membro Suplente do Conselho de Administração			

Observação

Não há.

Administrador do Emissor

Paulo Caio Ferraz de Sampaio	694.546.208-00	Controle	Controlada Direta
Membro Efetivo do Conselho Fiscal			

Pessoa Relacionada

Banco Alfa de Investimento S.A.	60.770.336/0001-65		
Membro Efetivo do Conselho Fiscal			

Observação

Não há.

Administrador do Emissor

Paulo Caio Ferraz de Sampaio	694.546.208-00	Controle	Controlada Direta
Membro Efetivo do Conselho Fiscal			

Pessoa Relacionada

12.10 - Relações de Subordinação, Prestação de Serviço ou Controle Entre Administradores E Controladas, Controladores E Outros

Identificação	CPF/CNPJ	Tipo de relação do Administrador com a pessoa relacionada	Tipo de pessoa relacionada
Cargo/Função			
Financeira Alfa S.A. - Crédito Financiamento e Investimentos	17.167.412/0001-13		
Membro Efetivo do Conselho Fiscal			
<u>Observação</u>			
Não há.			
<hr/>			
<u>Administrador do Emissor</u>			
Valter dos Santos	805.308.778-72	Controle	Controlada Direta
Membro Suplente do Conselho Fiscal			
<u>Pessoa Relacionada</u>			
Banco Alfa de Investimento S.A.	60.770.336/0001-65		
Membro Efetivo do Conselho Fiscal			
<u>Observação</u>			
Não há.			
<hr/>			
<u>Administrador do Emissor</u>			
Valter dos Santos	805.308.778-72	Controle	Controlada Direta
Membro Suplente do Conselho Fiscal			
<u>Pessoa Relacionada</u>			
Financeira Alfa S.A. - Crédito Financiamento e Investimentos	17.167.412/0001-13		
Membro Suplente do Conselho Fiscal			
<u>Observação</u>			
Não há.			
<hr/>			
<u>Administrador do Emissor</u>			
Nelson Marcelino	279.391.708-72	Controle	Controlada Direta
Membro Efetivo do Conselho Fiscal			
<u>Pessoa Relacionada</u>			
Banco Alfa de Investimento S.A.	60.770.336/0001-65		
Membro Suplente do Conselho Fiscal			

12.10 - Relações de Subordinação, Prestação de Serviço ou Controle Entre Administradores E Controladas, Controladores E Outros

Identificação	CPF/CNPJ	Tipo de relação do Administrador com a pessoa relacionada	Tipo de pessoa relacionada
Cargo/Função			

Observação

Não há.

Administrador do Emissor

Nelson Marcelino

279.391.708-72

Controle

Controlada Direta

Membro Efetivo do Conselho Fiscal

Pessoa Relacionada

Financeira Alfa S.A. - Crédito Financiamento e Investimentos

17.167.412/0001-13

Membro Efetivo do Conselho Fiscal

Observação

Não há.

Exercício Social 31/12/2017Administrador do Emissor

Paulo Guilherme Monteiro Lobato Ribeiro

128.798.437-15

Controle

Controlada Direta

Presidente do Conselho de Administração/Diretor Presidente

Pessoa Relacionada

Banco Alfa de Investimento S.A.

60.770.336/0001-65

Presidente do Conselho de Administração

Observação

Não há.

Administrador do Emissor

Paulo Guilherme Monteiro Lobato Ribeiro

128.798.437-15

Controle

Controlada Direta

Presidente do Conselho de Administração/Diretor Presidente

Pessoa Relacionada

Financeira Alfa S.A. - Crédito Financiamento e Investimentos

17.167.412/0001-13

Presidente do Conselho de Administração

12.10 - Relações de Subordinação, Prestação de Serviço ou Controle Entre Administradores E Controladas, Controladores E Outros

Identificação	CPF/CNPJ	Tipo de relação do Administrador com a pessoa relacionada	Tipo de pessoa relacionada
Cargo/Função			
<u>Observação</u>			
Não há.			
<hr/>			
<u>Administrador do Emissor</u>			
Paulo Guilherme Monteiro Lobato Ribeiro	128.798.437-15	Controle	Controlada Direta
Presidente do Conselho de Administração/Diretor Presidente			
<u>Pessoa Relacionada</u>			
Corumbal Participações e Administração Ltda.	02.809.488/0001-28		
Diretor Presidente			
<u>Observação</u>			
Não há.			
<hr/>			
<u>Administrador do Emissor</u>			
Paulo Guilherme Monteiro Lobato Ribeiro	128.798.437-15	Controle	Controlada Indireta
Presidente do Conselho de Administração/Diretor Presidente			
<u>Pessoa Relacionada</u>			
BRI Participações Ltda.	01.079.146/0001-37		
Diretor Presidente			
<u>Observação</u>			
Não há.			
<hr/>			
<u>Administrador do Emissor</u>			
Waldyr de Campos Andrade	000.394.706-87	Controle	Controlada Direta
Membro Suplente do Conselho de Administração			
<u>Pessoa Relacionada</u>			
Banco Alfa de Investimento S.A.	60.770.336/0001-65		
Membro Suplente do Conselho de Administração			
<u>Observação</u>			
Não há.			
<hr/>			

12.10 - Relações de Subordinação, Prestação de Serviço ou Controle Entre Administradores E Controladas, Controladores E Outros

Identificação	CPF/CNPJ	Tipo de relação do Administrador com a pessoa relacionada	Tipo de pessoa relacionada
Cargo/Função			
<u>Administrador do Emissor</u>			
Waldyr de Campos Andrade	000.394.706-87	Controle	Controlada Direta
Membro Suplente do Conselho de Administração			
<u>Pessoa Relacionada</u>			
Financeira Alfa S.A. - Crédito Financiamento e Investimentos	17.167.412/0001-13		
Membro Suplente do Conselho de Administração			
<u>Observação</u>			
Não há			

<u>Administrador do Emissor</u>			
Fernando Pinto de Moura	039.593.927-53	Controle	Controlada Direta
Membro Suplente do Conselho de Administração			
<u>Pessoa Relacionada</u>			
Banco Alfa de Investimento S.A.	60.770.336/0001-65		
Membro Efetivo do Conselho de Administração			
<u>Observação</u>			
Não há.			

<u>Administrador do Emissor</u>			
Humberto Mourão de Carvalho	000.233.616-20	Controle	Controlada Direta
Membro Suplente do Conselho de Administração			
<u>Pessoa Relacionada</u>			
Banco Alfa de Investimento S.A.	60.770.336/0001-65		
Membro Efetivo do Conselho de Administração			
<u>Observação</u>			
Não há			

<u>Administrador do Emissor</u>			
Humberto Mourão de Carvalho	000.233.616-20	Controle	Controlada Direta

12.10 - Relações de Subordinação, Prestação de Serviço ou Controle Entre Administradores E Controladas, Controladores E Outros

Identificação	CPF/CNPJ	Tipo de relação do Administrador com a pessoa relacionada	Tipo de pessoa relacionada
Cargo/Função			
Membro Suplente do Conselho de Administração			
<u>Pessoa Relacionada</u>			
Financeira Alfa S.A. - Crédito Financiamento e Investimentos	17.167.412/0001-13		
Membro Efetivo do Conselho de Administração			
<u>Observação</u>			
Não há.			

<u>Administrador do Emissor</u>			
José Aloysio Borges	006.810.598-34	Controle	Controlada Direta
Membro Efetivo do Conselho de Administração			
<u>Pessoa Relacionada</u>			
Banco Alfa de Investimento S.A.	60.770.336/0001-65		
Membro Suplente do Conselho de Administração			
<u>Observação</u>			
Não há			

<u>Administrador do Emissor</u>			
Luiz Alves Paes de Barros	272.014.578-53	Controle	Controlada Direta
Membro Efetivo do Conselho de Administração			
<u>Pessoa Relacionada</u>			
Banco Alfa de Investimento S.A.	60.770.336/0001-65		
Membro Efetivo do Conselho de Administração			
<u>Observação</u>			
Não há			

<u>Administrador do Emissor</u>			
Luiz Alves Paes de Barros	272.014.578-53	Controle	Controlada Direta
Membro Efetivo do Conselho de Administração			
<u>Pessoa Relacionada</u>			

12.10 - Relações de Subordinação, Prestação de Serviço ou Controle Entre Administradores E Controladas, Controladores E Outros

Identificação	CPF/CNPJ	Tipo de relação do Administrador com a pessoa relacionada	Tipo de pessoa relacionada
Cargo/Função			
Financeira Alfa S.A. - Crédito Financiamento e Investimentos	17.167.412/0001-13		
Membro Efetivo do Conselho de Administração			
<u>Observação</u>			
Não há.			
<hr/>			
<u>Administrador do Emissor</u>			
Luiz Gonzaga Ramos Schubert	080.501.128-53	Controle	Controlada Direta
Membro Suplente do Conselho Fiscal			
<u>Pessoa Relacionada</u>			
Financeira Alfa S.A. - Crédito Financiamento e Investimentos	17.167.412/0001-13		
Membro Efetivo do Conselho Fiscal			
<u>Observação</u>			
Não há.			
<hr/>			
<u>Administrador do Emissor</u>			
Rubens Garcia Nunes	001.140.066-87	Controle	Controlada Direta
Diretor Vice Presidente			
<u>Pessoa Relacionada</u>			
Banco Alfa de Investimento S.A.	60.770.336/0001-65		
Membro Efetivo do Conselho de Administração			
<u>Observação</u>			
Não há			
<hr/>			
<u>Administrador do Emissor</u>			
Rubens Garcia Nunes	001.140.066-87	Controle	Controlada Direta
Diretor Vice Presidente			
<u>Pessoa Relacionada</u>			
Financeira Alfa S.A. - Crédito Financiamento e Investimentos	17.167.412/0001-13		
Membro Efetivo do Conselho de Administração			

12.10 - Relações de Subordinação, Prestação de Serviço ou Controle Entre Administradores E Controladas, Controladores E Outros

Identificação	CPF/CNPJ	Tipo de relação do Administrador com a pessoa relacionada	Tipo de pessoa relacionada
Cargo/Função			
Observação			
Não há.			
Administrador do Emissor			
Ailton Carlos Canette	287.580.728-53	Controle	Controlada Direta
Membro Suplente do Conselho Fiscal			
Pessoa Relacionada			
Financeira Alfa S.A. - Crédito Financiamento e Investimentos	17.167.412/0001-13		
Membro Efetivo do Conselho Fiscal			
Observação			
Não há.			
Administrador do Emissor			
Antonio Celso Amaral Sales	694.546.558-68	Controle	Controlada Direta
Membro Efetivo do Conselho Fiscal			
Pessoa Relacionada			
Banco Alfa de Investimento S.A.	60.770.336/0001-65		
Membro Efetivo do Conselho Fiscal			
Observação			
Não há.			
Administrador do Emissor			
Antonio Celso Amaral Sales	694.546.558-68	Controle	Controlada Direta
Membro Efetivo do Conselho Fiscal			
Pessoa Relacionada			
Financeira Alfa S.A. - Crédito Financiamento e Investimentos	17.167.412/0001-13		
Membro Efetivo do Conselho Fiscal			
Observação			
Não há.			

12.10 - Relações de Subordinação, Prestação de Serviço ou Controle Entre Administradores E Controladas, Controladores E Outros

Identificação	CPF/CNPJ	Tipo de relação do Administrador com a pessoa relacionada	Tipo de pessoa relacionada
Cargo/Função			
<u>Administrador do Emissor</u>			
Luiz Henrique Coelho da Rocha	003.233.657-87	Controle	Controlada Direta
Membro Efetivo do Conselho Fiscal			
<u>Pessoa Relacionada</u>			
Financeira Alfa S.A. - Crédito Financiamento e Investimentos	17.167.412/0001-13		
Membro Suplente do Conselho Fiscal			
<u>Observação</u>			
Não há.			

<u>Administrador do Emissor</u>			
Rogério Rey Betti	064.292.388-49	Controle	Controlada Direta
Membro Efetivo do Conselho Fiscal			
<u>Pessoa Relacionada</u>			
Banco Alfa de Investimento S.A.	60.770.336/0001-65		
Membro Suplente do Conselho Fiscal			
<u>Observação</u>			
Não há.			

<u>Administrador do Emissor</u>			
Rogério Rey Betti	064.292.388-49	Controle	Controlada Direta
Membro Efetivo do Conselho Fiscal			
<u>Pessoa Relacionada</u>			
Financeira Alfa S.A. - Crédito Financiamento e Investimentos	17.167.412/0001-13		
Membro Suplente do Conselho Fiscal			
<u>Observação</u>			
Não há.			

<u>Administrador do Emissor</u>			
Wilson Roberto Bodani Fellin	052.488.418-87	Controle	Controlada Direta

12.10 - Relações de Subordinação, Prestação de Serviço ou Controle Entre Administradores E Controladas, Controladores E Outros

Identificação	CPF/CNPJ	Tipo de relação do Administrador com a pessoa relacionada	Tipo de pessoa relacionada
Cargo/Função			
Membro Efetivo do Conselho Fiscal			
<u>Pessoa Relacionada</u>			
Banco Alfa de Investimento S.A.	60.770.336/0001-65		
Membro Suplente do Conselho Fiscal			
<u>Observação</u>			
Não há.			
<hr/>			
<u>Administrador do Emissor</u>			
Wilson Roberto Bodani Fellin	052.488.418-87	Controle	Controlada Direta
Membro Efetivo do Conselho Fiscal			
<u>Pessoa Relacionada</u>			
Financeira Alfa S.A. - Crédito Financiamento e Investimentos	17.167.412/0001-13		
Membro Suplente do Conselho Fiscal			
<u>Observação</u>			
Não há.			
<hr/>			
<u>Administrador do Emissor</u>			
Rubens Barletta	397.909.328-04	Controle	Controlada Direta
Membro Suplente do Conselho Fiscal			
<u>Pessoa Relacionada</u>			
Banco Alfa de Investimento S.A.	60.770.336/0001-65		
Membro Efetivo do Conselho Fiscal			
<u>Observação</u>			
Não há.			
<hr/>			
<u>Administrador do Emissor</u>			
Rubens Barletta	397.909.328-04	Controle	Controlada Direta
Membro Suplente do Conselho Fiscal			
<u>Pessoa Relacionada</u>			

12.10 - Relações de Subordinação, Prestação de Serviço ou Controle Entre Administradores E Controladas, Controladores E Outros

Identificação	CPF/CNPJ	Tipo de relação do Administrador com a pessoa relacionada	Tipo de pessoa relacionada
Cargo/Função			
Financeira Alfa S.A. - Crédito Financiamento e Investimentos	17.167.412/0001-13		
Membro Suplente do Conselho Fiscal			
<u>Observação</u>			
Não há.			

12.11 - Acordos, Inclusive Apólices de Seguros, Para Pagamento ou Reembolso de Despesas Suportadas Pelos Administradores

Não existem disposição ou acordos, inclusive apólices de seguro, que prevejam o pagamento ou o reembolso de despesas suportadas pelos administradores, decorrentes da reparação de danos causados a terceiros ou ao Emissor, de penalidades impostas por agentes estatais, ou de acordos com o objetivo de encerrar processos administrativos ou judiciais, em virtude do exercício de suas funções.

12.12 - Outras informações relevantes

Não há outras informações relevantes para este item.

13.1 - Descrição da Política ou Prática de Remuneração, Inclusive da Diretoria Não Estatutária

a) Objetivos da política ou prática da remuneração.

A política de remuneração dos Administradores tem por objetivo remunerá-los adequadamente em suas funções, e estimular a segurança e o conservadorismo na busca pela boa qualidade dos resultados, de forma a proteger o investimento dos acionistas e propiciar-lhes um retorno adequado ao perfil dos negócios do Emissor.

b) i. Descrição dos elementos da remuneração e os objetivos de cada um deles.

A remuneração total anual dos Administradores é composta exclusivamente por honorários fixos, pagos em 13 parcelas, sendo 12 mensais e uma anual complementar, expressa como múltiplo das mesmas parcelas mensais, conforme a seguir: (i) 12 parcelas mensais, de valor certo e determinado, compatível com as responsabilidades diárias e rotineiras dos Administradores, que o Conselho de Administração (ou a Diretoria) considere justo e adequado, com base no comprometimento, na capacidade pessoal e nas circunstâncias, e (ii) uma parcela anual complementar, também de valor certo e determinado, de valor equivalente a um múltiplo da parcela mensal de remuneração, a ser paga até o último dia útil do mês de maio de cada ano. O Conselho de Administração deve deliberar sobre o valor da parcela anual, definindo o múltiplo que a determinará. Esta parcela representará até 50% da remuneração total anual.

b) ii. Qual a proporção de cada elemento na remuneração final.

A remuneração dos Administradores é composta somente por honorários fixos, pagos em parcelas determinadas pelo Conselho de Administração, com base em verba global máxima aprovada prévia e anualmente pela Assembleia Geral Ordinária, sem parcela variável.

A remuneração mensal dos membros efetivos do Conselho Fiscal é composta em 100% por honorários, os quais são propostos em valor fixo mensal, observado o mínimo legal. Quanto aos membros suplentes do Conselho Fiscal, sua remuneração também é de 100% a título de honorários, porém em valor fixo explicitado e aprovado pela Assembleia Geral Ordinária.

b) iii. Metodologia de cálculo e de reajuste de cada um dos elementos da remuneração.

O Conselho de Administração propõe à Assembleia Geral Ordinária apenas a verba global máxima para o pagamento de remuneração fixa aos Administradores, em 13 (treze) parcelas, conforme definido no item b.i). Além desta verba, o Conselho de Administração propõe ainda à Assembleia Geral Ordinária valores (ou critérios para sua apuração) e periodicidade de pagamento de honorários a serem pagos aos membros do Conselho Fiscal.

Na elaboração de tais propostas, o Conselho de Administração deve procurar um valor compatível com vários aspectos a serem considerados, entre os quais:

- (i) o porte e a situação econômico-financeira das Instituições integrantes do Conglomerado, bem como com os fundamentos que nortearam a série de verbas anuais aprovadas anteriormente pela Assembleia Geral;
- (ii) o ambiente político e econômico dos mercados onde opera o Conglomerado, procurando antever e aproveitar oportunidades de resultados, bem como identificar riscos a serem evitados;
- (iii) aspectos da Administração como um todo, como a percepção de empenho, a dedicação e competência no desempenho conjunto dos Administradores, e as remunerações a Administradores praticadas por Sociedades concorrentes, de porte e filosofia semelhantes;
- (iv) os lucros apurados pelo Conglomerado no exercício anterior, e a tendência para os negócios e resultados nos exercícios subsequentes;
- (v) a variação do Patrimônio Líquido final consolidado do exercício, após impostos e dividendos/JCP, comparada com o IPCA no mesmo período, refletindo dessa forma o desempenho positivo do conjunto das Instituições do Conglomerado; e
- (vi) fatos excepcionais, positivos ou negativos, com consequências de curto ou longo prazo, também poderão ser considerados nesta proposta.

13.1 - Descrição da Política ou Prática de Remuneração, Inclusive da Diretoria Não Estatutária

b) iv. Razões que justificam a composição da remuneração.

A opção pelo pagamento exclusivamente de honorários fixos, com eliminação de qualquer parcela variável, tem como pano de fundo a adequação à Resolução n° 3.921/10, do Banco Central do Brasil, que melhor reflete a política do Emissor de buscar maior segurança nas operações, não estimulando seus Administradores à assunção de riscos indesejáveis ou à antecipação indevida de lucros futuros.

b) v. Existência de membros não remunerados pelo emissor e a razão para esse fato.

Não existem Administradores não remunerados pelo emissor.

c) Principais indicadores de desempenho que são levados em consideração na determinação de cada elemento da remuneração.

A análise individual dos Administradores (entre outros fatores) é levada em consideração apenas na determinação do valor da parcela mensal de seus honorários fixos, determinada anualmente pelo Conselho de Administração, não havendo pagamento de remuneração variável. A parcela anual complementar é definida pelo Conselho de Administração com base na performance conjunta dos Administradores e nas perspectivas da Instituição.

d) Como a remuneração é estruturada para refletir a evolução dos indicadores de desempenho.

A remuneração é estruturada da seguinte forma: i) parcelas mensais de honorários que remuneram os Administradores de maneira certa e determinada, em montante compatível com suas responsabilidades diárias e rotineiras, em valores que o Conselho de Administração considere justos e adequados, com base no comprometimento, na capacidade pessoal e nas circunstâncias e ii) parcela anual complementar de honorários, que remunera os Administradores por seu desempenho conjunto, considerado pelo Conselho de Administração ao determinar o fator único multiplicador das parcelas mensais, conforme item b.i).

e) Como a política ou prática de remuneração se alinha aos interesses do emissor de curto, médio e longo prazo.

A estruturação da remuneração dos Administradores do emissor, privilegiando a remuneração fixa, é a que melhor se identifica com a filosofia e se adéqua aos interesses do emissor e de seus acionistas. Não estimula a tomada de potenciais riscos em operações que prejudiquem a qualidade dos ativos do emissor, que teria efeitos prejudiciais no longo prazo, e potencializa o espírito de equipe e o investimento na carreira na Instituição. A remuneração alinha-se, portanto, ao conservadorismo, à segurança e ao fortalecimento do vínculo entre administrador e instituição, típicos da administração do Conglomerado Alfa.

f) Existência de remuneração suportada por subsidiárias, controladas ou controladores diretos ou indiretos

O Emissor é instituição *holding* do Conglomerado Alfa. A maioria dos Administradores do Emissor somente recebe sua remuneração de instituições integrantes de seu Conglomerado, de acordo com o exercício de cargos para os quais foram nelas eleitos. Alguns poucos Administradores exercem igualmente cargos em outras empresas sob o mesmo controle acionário, embora não integrantes do Conglomerado Financeiro Alfa, e nestes casos também recebem remuneração destas outras empresas.

g) Existência de qualquer remuneração ou benefício vinculado à ocorrência de determinado evento societário, tal como a alienação do controle societário do emissor.

Não há qualquer remuneração ou benefício vinculado à ocorrência de determinado evento societário, tal como a alienação do controle societário do emissor.

h. práticas e procedimentos adotados pelo conselho de administração para definir a remuneração individual do conselho de administração e da diretoria, indicando:

i. os órgãos e comitês do emissor que participam do processo decisório, identificando de que forma participam

13.1 - Descrição da Política ou Prática de Remuneração, Inclusive da Diretoria Não Estatutária

O órgão do emissor que participa do processo decisório em questão é o Conselho de Administração que elabora a proposta da verba máxima mensal para pagamento dos administradores do emissor, a qual é levada para aprovação da Assembleia Geral de Acionistas.

Após a verba proposta ser devidamente aprovada pela Assembleia Geral de Acionistas, o Conselho de Administração a distribui entre seus membros e os membros da Diretoria.

ii. critérios e metodologia utilizada para a fixação da remuneração individual, indicando se há a utilização de estudos para a verificação das práticas de mercado, e, em caso positivo, os critérios de comparação e a abrangência desses estudos

A análise individual dos Administradores (entre outros fatores) é levada em consideração apenas na determinação do valor da parcela mensal de seus honorários fixos, determinada anualmente pelo Conselho de Administração, não havendo pagamento de remuneração variável. A parcela anual complementar é definida pelo Conselho de Administração com base na performance conjunta dos Administradores e nas perspectivas do Emissor.

A remuneração é estruturada da seguinte forma: i) parcelas mensais de honorários que remuneram os Administradores de maneira certa e determinada, em montante compatível com suas responsabilidades diárias e rotineiras, em valores que o Conselho de Administração considere justos e adequados, com base no comprometimento, na capacidade pessoal e nas circunstâncias e ii) parcela anual complementar de honorários, que remunera os Administradores por seu desempenho conjunto, considerado pelo Conselho de Administração ao determinar o fator único multiplicador das parcelas mensais, conforme item b.i).

iii. com que frequência e de que forma o conselho de administração avalia a adequação da política de remuneração do emissor

Anualmente o Conselho de Administração avalia a adequação da Política de Remuneração do emissor quando propõe a verba máxima mensal para pagamento dos administradores.

13.2 - Remuneração Total do Conselho de Administração, Diretoria Estatutária E Conselho Fiscal**Remuneração total prevista para o Exercício Social corrente 31/12/2020 - Valores Anuais**

	Conselho de Administração	Diretoria Estatutária	Conselho Fiscal	Total
Nº total de membros	3,00	3,00	8,00	14,00
Nº de membros remunerados	3,00	3,00	8,00	14,00
Remuneração fixa anual				
Salário ou pró-labore	816.562,00	1.335.356,00	342.579,00	2.494.497,00
Benefícios direto e indireto	0,00	0,00	0,00	0,00
Participações em comitês	0,00	0,00	0,00	0,00
Outros	163.313,00	267.071,00	68.515,00	498.899,00
Descrição de outras remunerações fixas	O valor de R\$163.313,00 refere-se a contribuição previdenciária de 22,5% incidente sobre a remuneração de R\$816.562,00.	O valor de R\$267.071,00 refere-se a contribuição previdenciária de 22,5% incidente sobre a remuneração de R\$1.335.356,00.	O valor de R\$68.515,00 refere-se a contribuição previdenciária de 22,5% incidente sobre a remuneração de R\$342.579,00.	
Remuneração variável				
Bônus	0,00	0,00	0,00	0,00
Participação de resultados	0,00	0,00	0,00	0,00
Participação em reuniões	0,00	0,00	0,00	0,00
Comissões	0,00	0,00	0,00	0,00
Outros	0,00	0,00	0,00	0,00
Descrição de outras remunerações variáveis				
Pós-emprego	0,00	0,00	0,00	0,00
Cessação do cargo	0,00	0,00	0,00	0,00
Baseada em ações (incluindo opções)	0,00	0,00	0,00	0,00
Observação				
Total da remuneração	979.875,00	1.602.427,00	411.094,00	2.993.396,00

Remuneração total do Exercício Social em 31/12/2019 - Valores Anuais

	Conselho de Administração	Diretoria Estatutária	Conselho Fiscal	Total
Nº total de membros	3,00	3,00	8,00	14,00
Nº de membros remunerados	3,00	3,00	8,00	14,00
Remuneração fixa anual				
Salário ou pró-labore	783.273,00	1.280.917,00	328.613,00	2.392.803,00
Benefícios direto e indireto	0,00	0,00	0,00	0,00
Participações em comitês	0,00	0,00	0,00	0,00
Outros	156.655,00	256.183,00	65.722,00	478.560,00

Descrição de outras remunerações fixas	O valor de R\$156.655,00 refere-se a contribuição previdenciária de 22,5% incidente sobre a remuneração de R\$783.273,00.	O valor de R\$256.183,00 refere-se a contribuição previdenciária de 22,5% incidente sobre a remuneração de R\$1.280.917,00.	O valor de R\$65.722,00 refere-se a contribuição previdenciária de 22,5% incidente sobre a remuneração de R\$328.613,00.	
Remuneração variável				
Bônus	0,00	0,00	0,00	0,00
Participação de resultados	0,00	0,00	0,00	0,00
Participação em reuniões	0,00	0,00	0,00	0,00
Comissões	0,00	0,00	0,00	0,00
Outros	0,00	0,00	0,00	0,00
Descrição de outras remunerações variáveis				
Pós-emprego	0,00	0,00	0,00	0,00
Cessação do cargo	0,00	0,00	0,00	0,00
Baseada em ações (incluindo opções)	0,00	0,00	0,00	0,00
Observação				
Total da remuneração	939.928,00	1.537.100,00	394.335,00	2.871.363,00

Remuneração total do Exercício Social em 31/12/2018 - Valores Anuais

	Conselho de Administração	Diretoria Estatutária	Conselho Fiscal	Total
Nº total de membros	3,00	3,00	8,00	14,00
Nº de membros remunerados	3,00	3,00	8,00	14,00
Remuneração fixa anual				
Salário ou pró-labore	761.326,00	1.238.226,00	278.680,00	2.278.232,00
Benefícios direto e indireto	0,00	0,00	0,00	0,00
Participações em comitês	0,00	0,00	0,00	0,00
Outros	152.265,00	247.645,00	40.675,00	440.585,00
Descrição de outras remunerações fixas	O valor de R\$152.265,00 refere-se ao INSS recolhido pelo emissor, correspondente a 20% sobre o valor R\$152.265,00.	O valor de R\$247.645,00 refere-se ao INSS recolhido pelo emissor, correspondente a 20% sobre o valor R\$1.238.226,00.	O valor de R\$40.675,00 refere-se ao INSS recolhido pelo emissor, correspondente a 20% sobre o valor de R\$278.680,00.	
Remuneração variável				
Bônus	0,00	0,00	0,00	0,00
Participação de resultados	0,00	0,00	0,00	0,00
Participação em reuniões	0,00	0,00	0,00	0,00
Comissões	0,00	0,00	0,00	0,00
Outros	0,00	0,00	0,00	0,00

Descrição de outras remunerações variáveis				
Pós-emprego	0,00	0,00	0,00	0,00
Cessação do cargo	0,00	0,00	0,00	0,00
Baseada em ações (incluindo opções)	0,00	0,00	0,00	0,00
Observação				
Total da remuneração	913.591,00	1.485.871,00	319.355,00	2.718.817,00

Remuneração total do Exercício Social em 31/12/2017 - Valores Anuais

	Conselho de Administração	Diretoria Estatutária	Conselho Fiscal	Total
Nº total de membros	3,00	3,00	6,00	12,00
Nº de membros remunerados	3,00	3,00	6,00	12,00
Remuneração fixa anual				
Salário ou pró-labore	739.503,00	1.189.621,00	216.329,00	2.145.453,00
Benefícios direto e indireto	0,00	0,00	0,00	0,00
Participações em comitês	0,00	0,00	0,00	0,00
Outros	147.901,00	237.924,00	43.266,00	429.091,00
Descrição de outras remunerações fixas	O valor de R\$147.901,00 refere-se ao INSS recolhido pelo emissor, correspondente a 20% sobre o valor R\$739.503,00.	O valor de R\$237.924,00 refere-se ao INSS recolhido pelo emissor, correspondente a 20% sobre o valor R\$1.189.621,00.	O valor de R\$43.266,00 refere-se ao INSS recolhido pelo emissor, correspondente a 20% sobre o valor R\$216.329,00.	
Remuneração variável				
Bônus	0,00	0,00	0,00	0,00
Participação de resultados	0,00	0,00	0,00	0,00
Participação em reuniões	0,00	0,00	0,00	0,00
Comissões	0,00	0,00	0,00	0,00
Outros	0,00	0,00	0,00	0,00
Descrição de outras remunerações variáveis				
Pós-emprego	0,00	0,00	0,00	0,00
Cessação do cargo	0,00	0,00	0,00	0,00
Baseada em ações (incluindo opções)	0,00	0,00	0,00	0,00

Observação				
Total da remuneração	887.404,00	1.427.545,00	259.595,00	2.574.544,00

13.3 - Remuneração Variável do Conselho de Administração, Diretoria Estatutária E Conselho Fiscal

Nos exercícios sociais encerrados em 2017, 2018 e 2019 não foram pagos valores a título de participação nos lucros aos administradores do Emissor.

13.4 - Plano de Remuneração Baseado em Ações do Conselho de Administração E Diretoria Estatutária

Não há plano de remuneração baseado em ações.

13.5 - Remuneração Baseada em Ações

Não há plano de remuneração baseado em ações.

13.6 - Opções em Aberto

Não existem opções em aberto do Conselho de Administração e da Diretoria estatutária ao final do último exercício social.

13.7 - Opções Exercidas E Ações Entregues

Não há opções exercidas nem ações entregues.

13.8 - Precificação Das Ações/opções

Não há informações para este item, visto que inexistem informações para os itens 13.5 a 13.7.

13.9 - Participações Detidas Por Órgão

Órgão	CAA	BAI	FASA	AHO
Conselho de Administração	17.830.252	11.186.295	16.947.580	14.182.036
Diretoria	30	26	420.920	30
Conselho Fiscal	150	1.104	150	150

Emissores: **CAA - Consórcio Alfa de Administração S.A.**
 BAI - Banco Alfa de Investimento S.A.
 FASA - Financeira Alfa S.A – CFI
 AHO - Alfa Holdings S.A.

13.10 - Informações Sobre Planos de Previdência Conferidos Aos Membros do Conselho de Administração E Aos Diretores Estatutários

Não há planos de previdência em vigor conferidos aos membros do Conselho de Administração e aos Diretores Estatutários.

13.11 - Remuneração Individual Máxima, Mínima E Média do Conselho de Administração, da Diretoria Estatutária E do Conselho Fiscal

Valores anuais

	Diretoria Estatutária			Conselho de Administração			Conselho Fiscal		
	31/12/2019	31/12/2018	31/12/2017	31/12/2019	31/12/2018	31/12/2017	31/12/2019	31/12/2018	31/12/2017
Nº de membros	3,00	3,00	3,00	3,00	3,00	3,00	8,00	8,00	6,00
Nº de membros remunerados	3,00	3,00	3,00	3,00	3,00	3,00	8,00	8,00	6,00
Valor da maior remuneração(Reais)	598.713,00	580.359,00	557.888,00	376.387,00	367.587,00	361.249,00	82.081,00	77.105,00	72.110,00
Valor da menor remuneração(Reais)	302.441,00	293.037,00	282.519,00	181.202,00	175.341,00	168.448,00	23.624,00	24.072,00	72.110,00
Valor médio da remuneração(Reais)	426.972,00	412.742,00	396.540,00	261.091,00	253.775,00	246.501,00	84.523,00	78.403,00	72.110,00

Observação

Diretoria Estatutária

Conselho de Administração

Conselho Fiscal	
31/12/2019	O conselho fiscal é composto por 4 membros efetivos e 4 membros suplentes.
31/12/2018	O Conselho Fiscal é composto por 4 membros efetivos e 4 membros suplentes.
31/12/2017	O Conselho Fiscal é composto por 3 membros efetivos e 3 membros suplentes.

13.12 - Mecanismos de Remuneração ou Indenização Para os Administradores em Caso de Destituição do Cargo ou de Aposentadoria

Não há remuneração ou indenização para os administradores em caso de destituição de cargo ou de aposentadoria.

13.13 - Percentual na Remuneração Total Detido Por Administradores E Membros do Conselho Fiscal Que Sejam Partes Relacionadas Aos Controladores

Não há remuneração referente a membros do Conselho de Administração, da Diretoria Estatutária e do Conselho Fiscal, que sejam partes relacionadas aos controladores diretos ou indiretos do Emissor.

13.14 - Remuneração de Administradores E Membros do Conselho Fiscal, Agrupados Por Órgão, Recebida Por Qualquer Razão Que Não A Função Que Ocupam

Não há remuneração a membros do Conselho de Administração, da Diretoria Estatutária e do Conselho Fiscal por qualquer razão que não a função que ocupam.

13.15 - Remuneração de Administradores E Membros do Conselho Fiscal Reconhecida no Resultado de Controladores, Diretos ou Indiretos, de Sociedades Sob Controle Comum E de Controladas do Emissor

Remunerações recebidas de outras sociedades sob controle comum.

Valores em Reais referentes ao exercício social de 2017

Órgão	Honorários	Part. lucros	Salários	Prest. Serviços
<u>Cons. de Administração</u>				
Empresas sob controle comum	1.218.169			
Empresas controladas	3.528.385			117.266
TOTAL	4.746.554			117.266
<u>Diretoria</u>				
Empresas sob controle comum	1.860.945	33.000		
Empresas controladas	3.152.903			
TOTAL	5.013.848	33.000		
<u>Conselho Fiscal</u>				
Empresas sob controle comum	83.397			
Empresas controladas	634.246			
TOTAL	717.643			

Valores em Reais referentes ao exercício social de 2018

Órgão	Honorários	Part. lucros	Salários	Prest. Serviços
<u>Cons. de Administração</u>				
Empresas sob controle comum	1.258.413			99.864
Empresas controladas	3.608.899			
TOTAL	4.867.312			99.864
<u>Diretoria</u>				
Empresas sob controle comum	1.935.919	34.000		
Empresas controladas	3.218.042			
TOTAL	5.153.961	34.000		
<u>Conselho Fiscal</u>	131.848			
Empresas sob controle comum				
Empresas controladas	1.144.161			
TOTAL	1.276.009			

Valores em Reais referentes ao exercício social de 2019

Órgão	Honorários	Part. lucros	Salários	Prest. Serviços
<u>Cons. de Administração</u>				
Empresas sob controle comum	1.327.322			105.720
Empresas controladas	3.703.121			
TOTAL	5.030.443			105.720
<u>Diretoria</u>				
Empresas sob controle comum	2.021.203	35.000		
Empresas controladas	3.299.218			
TOTAL	5.320.421	35.000		
<u>Conselho Fiscal</u>				
Empresas sob controle comum	206.500			
Empresas controladas	1.311.367			
TOTAL	1.517.867			

13.16 - Outras Informações Relevantes

Não há outras informações relevantes para este item.

14.1 - Descrição Dos Recursos Humanos

2019

- a) O Emissor não tem funcionários próprios e suas atividades são desenvolvidas através de uma estrutura corporativa.
- b) Não há trabalhadores terceirizados.
- c) O índice de rotatividade do Emissor em 2019 foi zero.

2018

- a) O Emissor não tem funcionários próprios e suas atividades são desenvolvidas através de uma estrutura corporativa.
- b) Não há trabalhadores terceirizados.
- c) O índice de rotatividade do Emissor em 2018 foi zero.

2017

- a) O Emissor não tem funcionários próprios e suas atividades são desenvolvidas através de uma estrutura corporativa.
- b) Não há trabalhadores terceirizados.
- c) O índice de rotatividade do Emissor em 2017 foi zero.

14.2 - Alterações Relevantes - Recursos Humanos

Não aplicável considerando o descrito no item 14.1.

14.3 - Descrição da Política de Remuneração Dos Empregados

Não aplicável considerando o descrito no item 14.1.

14.4 - Descrição Das Relações Entre O Emissor E Sindicatos

Não aplicável considerando o descrito no item 14.1.

14.5 - Outras Informações Relevantes - Recursos Humanos

Não há outras informações relevantes para este item.

15.1 / 15.2 - Posição Acionária

Acionista					
CPF/CNPJ acionista	Nacionalidade-UF	Participa de acordo de acionistas	Acionista controlador	Última alteração	
Acionista Residente no Exterior	Nome do Representante Legal ou Mandatário		Tipo pessoa	CPF/CNPJ	
Qtde. ações ordinárias (Unidades)	Ações ordinárias %	Qtde. ações preferenciais (Unidades)	Ações preferenciais %	Qtde. total de ações (Unidades)	Total ações %
Detalhamento por classes de ações (Unidades)					
Classe ação	Qtde. de ações (Unidades)	Ações %			
Alaska Poland Fundo de Investimento em Ações					
05.775.774/0001-08	Brasileira-SP	Não	Não	19/04/2018	
Não					
2.176.896	5,389%	15.653.356	47,076%	17.830.252	24,210%
Classe ação	Qtde. de ações (Unidades)	Ações %			
Preferencial Classe A	43.464	0,131%			
Preferencial Classe B	1.055.265	3,174%			
Preferencial Classe C	74.000	0,223%			
Preferencial Classe D	962.077	2,893%			
Preferencial Classe E	3.166.847	9,524%			
Preferencial Classe F	10.351.703	31,132%			
TOTAL	15.653.356	47,076%			
Mario Slerca Junior					
007.592.017-49	brasileiro-SP	Não	Não	19/04/2018	
Não					
1.800.960	4,458%	4.573.187	13,753%	6.374.147	8,655%
Classe ação	Qtde. de ações (Unidades)	Ações %			
Preferencial Classe A	33.458	0,101%			
Preferencial Classe B	528.917	1,591%			
Preferencial Classe C	52.787	0,159%			
Preferencial Classe D	368.821	1,109%			
Preferencial Classe E	1.350.097	4,060%			
Preferencial Classe F	2.239.107	6,734%			

15.1 / 15.2 - Posição Acionária

Acionista					
CPF/CNPJ acionista	Nacionalidade-UF	Participa de acordo de acionistas	Acionista controlador	Última alteração	
Acionista Residente no Exterior	Nome do Representante Legal ou Mandatário		Tipo pessoa	CPF/CNPJ	
Qtde. ações ordinárias (Unidades)	Ações ordinárias %	Qtde. ações preferenciais (Unidades)	Ações preferenciais %	Qtde. total de ações (Unidades)	Total ações %
Detalhamento por classes de ações (Unidades)					
Classe ação	Qtde. de ações (Unidades)	Ações %			
Mario Slerca Junior					
007.592.017-49	brasileiro-SP	Não	Não	19/04/2018	
Não					
1.800.960	4,458%	4.573.187	13,753%	6.374.147	8,655%
Classe ação	Qtde. de ações (Unidades)	Ações %			
TOTAL	4.573.187	13,753%			
Admnistradora Fortaleza Ltda.					
17.167.321/0001-88	Brasileira-SP	Não	Sim	19/04/2018	
Não					
34.376.980	85,102%	6.383.380	19,197%	40.760.360	55,346%
Classe ação	Qtde. de ações (Unidades)	Ações %			
Preferencial Classe A	31.128	0,094%			
Preferencial Classe B	229.593	0,690%			
Preferencial Classe C	52.565	0,158%			
Preferencial Classe D	309.667	0,931%			
Preferencial Classe E	1.059.961	3,188%			
Preferencial Classe F	4.700.466	14,136%			
TOTAL	6.383.380	19,158%			

15.1 / 15.2 - Posição Acionária

Acionista					
CPF/CNPJ acionista	Nacionalidade-UF	Participa de acordo de acionistas	Acionista controlador	Última alteração	
Acionista Residente no Exterior	Nome do Representante Legal ou Mandatário		Tipo pessoa	CPF/CNPJ	
Qtde. ações ordinárias (Unidades)	Ações ordinárias %	Qtde. ações preferenciais (Unidades)	Ações preferenciais %	Qtde. total de ações (Unidades)	Total ações %
Detalhamento por classes de ações (Unidades)					
Classe ação	Qtde. de ações (Unidades)	Ações %			
Luiz Alves Paes de Barros					
272.014.578-53	Brasileira-SP	Não	Não	19/04/2018	
Não					
47	0,001%	99	0,001%	146	0,001%
Classe ação	Qtde. de ações (Unidades)	Ações %			
Preferencial Classe A	9	0,000%			
Preferencial Classe B	0	0,000%			
Preferencial Classe C	59	0,000%			
Preferencial Classe D	28	0,000%			
Preferencial Classe E	1	0,000%			
Preferencial Classe F	2	0,000%			
TOTAL	99	0,000%			
OUTROS					
2.040.049	5,050%	6.641.434	19,973%	8.681.483	11,788%
Classe ação	Qtde. de ações (Unidades)	Ações %			
Preferencial Classe A	56.877	0,171%			
Preferencial Classe B	516.496	1,553%			
Preferencial Classe C	40.452	0,122%			
Preferencial Classe D	418.924	1,260%			
Preferencial Classe E	1.182.439	0,122%			
Preferencial Classe F	4.426.246	13,311%			
TOTAL	6.641.434	19,973%			

15.1 / 15.2 - Posição Acionária

Acionista					
CPF/CNPJ acionista	Nacionalidade-UF	Participa de acordo de acionistas	Acionista controlador	Última alteração	
Acionista Residente no Exterior	Nome do Representante Legal ou Mandatário		Tipo pessoa	CPF/CNPJ	
Qtde. ações ordinárias (Unidades)	Ações ordinárias %	Qtde. ações preferenciais (Unidades)	Ações preferenciais %	Qtde. total de ações (Unidades)	Total ações %
Detalhamento por classes de ações (Unidades)					
Classe ação	Qtde. de ações (Unidades)	Ações %			
AÇÕES EM TESOURARIA - Data da última alteração:					
0	0,000%	0	0,000%	0	0,000%
TOTAL					
40.394.932	100,000%	33.251.456	100,000%	73.646.388	100,000%

15.1 / 15.2 - Posição Acionária

CONTROLADORA / INVESTIDORA					
ACIONISTA					
CPF/CNPJ acionista	Nacionalidade-UF	Participa de acordo de acionistas	Acionista controlador	Última alteração	
Acionista Residente no Exterior	Nome do Representante Legal ou Mandatário		Tipo pessoa	CPF/CNPJ	
Detalhamento de ações (Unidades)					
Qtde. ações ordinárias (Unidades)	Ações ordinárias %	Qtde. ações preferenciais (Unidades)	Ações preferenciais %	Qtde. total de ações (Unidades)	Total ações %
CONTROLADORA / INVESTIDORA				CPF/CNPJ acionista	Composição capital social
Admnistradora Fortaleza Ltda.				17.167.321/0001-88	
Aloysio de Andrade Faria					
001.156.577-20	Brasileira-MG	Não	Sim		
Não					
199.996.901	99,980	0	0,000	199.996.901	99,980
Classe ação	Qtde. de ações (Unidades)	Ações %			
TOTAL	0	0.000			
OUTROS					
3.105	0,020	0	0,000	3.105	0,020
TOTAL					
200.000.006	100,000	0	0,000	200.000.006	100,000

15.1 / 15.2 - Posição Acionária

CONTROLADORA / INVESTIDORA					
ACIONISTA					
CPF/CNPJ acionista	Nacionalidade-UF	Participa de acordo de acionistas	Acionista controlador	Última alteração	
Acionista Residente no Exterior	Nome do Representante Legal ou Mandatário		Tipo pessoa	CPF/CNPJ	
Detalhamento de ações (Unidades)					
Qtde. ações ordinárias (Unidades)	Ações ordinárias %	Qtde. ações preferenciais (Unidades)	Ações preferenciais %	Qtde. total de ações (Unidades)	Total ações %
CONTROLADORA / INVESTIDORA			CPF/CNPJ acionista		
Alaska Poland Fundo de Investimento em Ações			05.775.774/0001-08		
Carlos Augusto Amaral Paes de Barros					
165.974.098-33		Não	Não	19/04/2017	
Não					
1.184.772	1,240	0	0,000	1.184.772	1,240
Classe ação	Qtde. de ações (Unidades)	Ações %			
TOTAL	0	0.000			
Luiz Alves Paes de Barros					
272.014.578-53	Brasileira-SP	Não	Não	19/04/2018	
Não					
72.846.603	75,860	0	0,000	72.846.603	75,860
Classe ação	Qtde. de ações (Unidades)	Ações %			
TOTAL	0	0.000			
Maria Sílvia Doria do Amaral					
094.212.618-10		Não	Não	19/04/2017	
Não					
21.992.144	22,900	0	0,000	21.992.144	22,900
Classe ação	Qtde. de ações (Unidades)	Ações %			
TOTAL	0	0.000			
OUTROS					
0	0,000	0	0,000	0	0,000

15.1 / 15.2 - Posição Acionária

CONTROLADORA / INVESTIDORA					
ACIONISTA					
CPF/CNPJ acionista	Nacionalidade-UF	Participa de acordo de acionistas	Acionista controlador	Última alteração	
Acionista Residente no Exterior	Nome do Representante Legal ou Mandatário		Tipo pessoa	CPF/CNPJ	
Detalhamento de ações (Unidades)					
Qtde. ações ordinárias (Unidades)	Ações ordinárias %	Qtde. ações preferenciais (Unidades)	Ações preferenciais %	Qtde. total de ações (Unidades)	Total ações %
CONTROLADORA / INVESTIDORA				CPF/CNPJ acionista	Composição capital social
Alaska Poland Fundo de Investimento em Ações				05.775.774/0001-08	
TOTAL					
96.023.519	100,000	0	0,000	96.023.519	100,000

15.3 - Distribuição de Capital

Data da última assembleia / Data da última alteração	24/04/2020
Quantidade acionistas pessoa física (Unidades)	15.072
Quantidade acionistas pessoa jurídica (Unidades)	1.490
Quantidade investidores institucionais (Unidades)	8

Ações em Circulação

Ações em circulação correspondente a todas ações do emissor com exceção das de titularidade do controlador, das pessoas a ele vinculadas, dos administradores do emissor e das ações mantidas em tesouraria

Quantidade ordinárias (Unidades)	3.841.009	9,509%
Quantidade preferenciais (Unidades)	11.214.621	33,727%
Preferencial Classe A	90.335	54,769000%
Preferencial Classe B	1.045.413	44,862293%
Preferencial Classe C	93.239	42,407772%
Preferencial Classe D	787.745	38,249017%
Preferencial Classe E	2.532.536	37,467181%
Preferencial Classe F	6.665.353	30,691128%
Total	15.055.630	20,443%

15.4 - Organograma Dos Acionistas E do Grupo Econômico

O organograma não será inserido.

15.5 - Acordo de Acionistas Arquivado na Sede do Emissor ou do Qual O Controlador Seja Parte

Não há acordo de acionistas.

15.6 - Alterações Relevantes Nas Participações Dos Membros do Grupo de Controle E Administradores do Emissor

Não houve alterações relevantes dos exercícios sociais de 2019, 2018 e 2017 nas participações dos membros do grupo de controle e dos administradores do Emissor.

15.7 - Principais Operações Societárias

Não houve operações societárias que tiveram efeitos relevantes para o Emissor nos anos de 2019, 2018 e 2017.

15.8 - Outras Informações Relevantes - Controle E Grupo Econômico

Não há outras informações relevantes para este item.

16.1 - Descrição Das Regras, Políticas E Práticas do Emissor Quanto À Realização de Transações Com Partes Relacionadas

A política do Emissor é de que as operações e negócios com partes relacionadas sejam realizados observando-se preços e condições usuais de mercado. O procedimento de tomada de decisões para a realização de operações com partes relacionadas segue os termos da Legislação vigente.

A Lei das Sociedades por Ações determina que o acionista ou o administrador, conforme o caso, nas assembleias gerais ou nas reuniões da administração, abstenha-se de votar nas deliberações relativas: (i) ao laudo de avaliação de bens com que concorrer para a formação do capital social; (ii) à aprovação de suas contas como administrador; e (iii) a quaisquer matérias que possam beneficiá-lo de modo particular ou que seu interesse conflite com o do Emissor. A Lei das Sociedades por Ações proíbe, ainda, conselheiros e diretores de: (i) realizar qualquer ato gratuito com a utilização de ativos do Emissor, em detrimento do Emissor; (ii) receber, em razão de seu cargo, qualquer tipo de vantagem pessoal direta ou indireta de terceiros, sem autorização constante do respectivo estatuto social ou concedida através de assembleia geral; e (iii) intervir em qualquer operação social em que tiver interesse conflitante com o do Emissor, ou nas deliberações que a respeito tomarem os demais conselheiros.

No curso normal de seus negócios, o Emissor, suas controladas e coligadas e algumas empresas detidas pelo Acionista Controlador realizam operações comerciais e financeiras entre si. As operações entre as partes relacionadas foram eliminadas nas demonstrações consolidadas e foram efetuadas pelas mesmas taxas e valores médios praticados com terceiros.

16.2 - Informações Sobre as Transações Com Partes Relacionadas

Parte relacionada	Data transação	Montante envolvido (Reais)	Saldo existente	Montante (Reais)	Duração	Empréstimo ou outro tipo de dívida	Taxa de juros cobrados
Alfa Corretora de Cambio e Valores Mobiliarios Ltda.	30/04/1999	0,00	não ha	não é possível aferir	indeterminado	NÃO	0,000000
Relação com o emissor	controlada indireta						
Objeto contrato	Regular os direitos e obrigações das partes contratantes, relativamente a qualquer operação, isolada ou conjunta, nos mercados à vista e ou/ liquidação futura de títulos e valores mobiliários.						
Garantia e seguros	Prévio depósito dos títulos a serem vendidos, prévio depósito dos títulos objetos ou garantias, na B3 ou CBLC, conforme o caso.						
Rescisão ou extinção	O contrato poderá ser recindido a qualquer tempo, por ambas as partes, mediante aviso prévio de 30 dias, desde que estejam absolutamente em dia, todas as obrigações assumidas por cada uma das partes.						
Natureza e razão para a operação							
Posição contratual do emissor	Outra						
Especificar	Controlada indireta						
Alfa Arrendamento Mercantil S/A.	31/12/2019	7.579.000,00	R\$7.579.000,00	R\$7.579.000,00	Vencimentos em Fev.2020.	NÃO	0,000000
Relação com o emissor	Controlada Indireta						
Objeto contrato	Letras de Arrendamento Mercantil						
Garantia e seguros	Não há						
Rescisão ou extinção	No vencimento ou resgate antecipado						
Natureza e razão para a operação	Aplicação Financeira à taxa de 100% do CDI, com o objetivo de rentabilizar os recursos disponíveis do emissor						
Posição contratual do emissor	Credor						
Especificar							
Metro Tecnologia e Serviços Ltda.	01/08/1997	690.000,00	Não há saldo	Não é possível aferir	Indeterminado	NÃO	0,000000
Relação com o emissor	Coligada						
Objeto contrato	Prestação de serviço de assessoria, consultoria administrativa em geral nas areas financeira, fiscal, contratos, contábil, compras.						
Garantia e seguros	Não há						

16.2 - Informações Sobre as Transações Com Partes Relacionadas

Parte relacionada	Data transação	Montante envolvido (Reais)	Saldo existente	Montante (Reais)	Duração	Empréstimo ou outro tipo de dívida	Taxa de juros cobrados
Rescisão ou extinção	Fica ressalvado às partes o direito de denunciar o contrato a qualquer tempo, mediante a simples comunicação escrita de uma parte a outra, com antecedência mínima de 30 dias, sem que com isso seja devida qualquer importancia, a título de multa ou indenização.						
Natureza e razão para a operação							
Posição contratual do emissor	Outra						
Especificar	Coligada						
Banco Alfa de Investimento	31/12/2018	59,52	R\$ 59,52	R\$ 59,52	JCP recebido em 01/10/2019 e 16/03/2020.	NÃO	0,000000
Relação com o emissor	Empresa controlada						
Objeto contrato	Recebimento de juros sobre capital próprio						
Garantia e seguros	Não ha						
Rescisão ou extinção	Não pagamento						
Natureza e razão para a operação							
Posição contratual do emissor	Credor						
Especificar							
Financeira Alfa S.A.	31/12/2018	518.760,83	R\$518.760,83	R\$518.760,83	JCP recebido em 01/10/2019 e 16/03/2020.	NÃO	0,000000
Relação com o emissor	Empresa controlada						
Objeto contrato	Recebimento de juros sobre o capital próprio						
Garantia e seguros	Não há.						
Rescisão ou extinção	Não pagamento						
Natureza e razão para a operação							
Posição contratual do emissor	Credor						

16.2 - Informações Sobre as Transações Com Partes Relacionadas

Parte relacionada	Data transação	Montante envolvido (Reais)	Saldo existente	Montante (Reais)	Duração	Empréstimo ou outro tipo de dívida	Taxa de juros cobrados
Especificar							
Banco Alfa de Investimento S.A.	31/12/2019	34.813.000,00	R\$34.813.000,00	R\$34.813.000,00	Vencimento até Dez/21.	SIM	0,000000
Relação com o emissor	Coligada direta						
Objeto contrato	Certificado de Deposito Bancário						
Garantia e seguros	Não há.						
Rescisão ou extinção	No vencimento ou resgate antecipado.						
Natureza e razão para a operação	Aplicação financeira a 100% do CDI.						
Posição contratual do emissor	Credor						
Especificar							

16.3 - Identificação Das Medidas Tomadas Para Tratar de Conflitos de Interesses E Demonstração do Caráter Estritamente Comutativo Das Condições Pactuadas ou do Pagamento Compensatório Adequado

Conforme mencionado no tópico 16.1, é política do Emissor que as operações e negócios com partes relacionadas sejam realizadas observando-se preços e condições usuais de mercado, em conformidade com a legislação vigente.

16.4 - Outras Informações Relevantes - Transações Com Partes Relacionadas

Não há outras informações relevantes para este item.

17.1 - Informações Sobre O Capital Social

Data da autorização ou aprovação	Valor do capital (Reais)	Prazo de integralização	Quantidade de ações ordinárias (Unidades)	Quantidade de ações preferenciais (Unidades)	Quantidade total de ações (Unidades)
Tipo de capital	Capital Integralizado				
24/04/2020	446.282.000,00		40.394.932	33.251.456	73.646.388
Capital social por classe de ações		Outros títulos conversíveis em ações			
Classe de ação preferencial	Quantidade de ações (Unidades)	Título	Condições para conversão		
Preferencial Classe A	164.936				
Preferencial Classe B	2.330.271				
Preferencial Classe C	219.863				
Preferencial Classe D	2.059.517				
Preferencial Classe E	6.759.345				
Preferencial Classe F	21.717.524				

Tipo de capital	Capital Integralizado				
25/04/2019	427.154.000,00		40.394.932	33.251.456	73.646.388
Capital social por classe de ações		Outros títulos conversíveis em ações			
Classe de ação preferencial	Quantidade de ações (Unidades)	Título	Condições para conversão		
Preferencial Classe A	164.936				
Preferencial Classe B	2.330.271				
Preferencial Classe C	219.863				
Preferencial Classe D	2.059.517				
Preferencial Classe E	6.759.345				
Preferencial Classe F	21.717.524				

Tipo de capital	Capital Integralizado				
19/04/2018	406.938.000,00		40.394.932	33.251.456	73.646.388
Capital social por classe de ações		Outros títulos conversíveis em ações			
Classe de ação preferencial	Quantidade de ações (Unidades)	Título	Condições para conversão		
Preferencial Classe A	164.936				
Preferencial Classe B	2.330.271				
Preferencial Classe C	219.863				
Preferencial Classe D	2.059.517				
Preferencial Classe E	6.759.345				
Preferencial Classe F	21.717.524				

Tipo de capital	Capital Integralizado				
19/04/2017	387.423.000,00		40.394.932	33.251.456	73.646.388
Capital social por classe de ações		Outros títulos conversíveis em ações			
Classe de ação preferencial	Quantidade de ações (Unidades)	Título	Condições para conversão		
Preferencial Classe A	164.936				
Preferencial Classe B	2.330.271				
Preferencial Classe C	219.863				
Preferencial Classe D	2.059.517				
Preferencial Classe E	6.759.345				
Preferencial Classe F	21.717.524				

17.2 - Aumentos do Capital Social

Data de deliberação	Orgão que deliberou o aumento	Data emissão	Valor total emissão (Reais)	Tipo de aumento	Ordinárias (Unidades)	Preferenciais (Unidades)	Total ações (Unidades)	Subscrição / Capital anterior	Preço emissão	Fator cotação
19/04/2017	Assembleia Geral Extraordinária	01/01/0001	23.323.000,00	Sem emissão de ações	0	0	0	0,00000000	0,00	R\$ por Unidade
Critério para determinação do preço de emissão										
Forma de integralização										
19/04/2018	Assembleia Geral Extraordinária	01/01/0001	19.515.000,00	Sem emissão de ações	0	0	0	0,00000000	0,00	R\$ por Unidade
Critério para determinação do preço de emissão										
Forma de integralização										
25/04/2019	Assembleia Geral Extraordinária	01/01/0001	20.216.000,00	Sem emissão de ações	0	0	0	0,00000000	0,00	R\$ por Unidade
Critério para determinação do preço de emissão										
Forma de integralização										
24/04/2020	Assembleia Geral Extraordinária	01/01/0001	19.128.000,00	Sem emissão de ações	0	0	0	0,00000000	0,00	R\$ por Unidade
Critério para determinação do preço de emissão										
Forma de integralização										

17.3 - Informações Sobre Desdobramentos, Grupamentos E Bonificações de Ações

Justificativa para o não preenchimento do quadro:

Não houve desdobramento, grupamento e bonificação pelo Emissor nos 3 últimos exercícios.

17.4 - Informações Sobre Reduções do Capital Social

Justificativa para o não preenchimento do quadro:

Não houve redução de capital pelo Emissor nos 3 últimos exercícios.

17.5 - Outras Informações Relevantes

Não há informações relevantes para este item.

18.1 - Direitos Das Ações

Espécie de ações ou CDA	Ordinária
Tag along	0,000000
Direito a dividendos	As ações ordinárias tem direito a um dividendo de 25% do lucro líquido ajustado na forma da Lei. Os dividendos são pagos no prazo máximo de 60 dias da data em que forem declarados e, em qualquer caso, dentro do exercício social.
Direito a voto	Pleno
Conversibilidade	Não
Direito a reembolso de capital	Não
Restrição a circulação	Sim
Descrição da restrição	Os serviços de transferência de ações poderão ser suspensos, para atender a determinação da Assembleia Geral, pelo prazo máximo de 90 dias intercalados durante um ano, não podendo tal suspensão se dar por mais de 15 dias consecutivos.
Resgatável	Não
Hipóteses de resgate e fórmula de cálculo do valor de resgate	
Condições para alteração dos direitos assegurados por tais valores mobiliários	Não há previsão, no estatuto social do emissor, referente às condições para alteração dos direitos assegurados pelos valores mobiliários.
Outras características relevantes	Não há outras características a serem mencionadas
Espécie de ações ou CDA	Preferencial
Classe de ação preferencial	Preferencial Classe A
Tag along	0,000000
Direito a dividendos	direito a um dividendo anual mínimo de 5% (cinco por cento) da parte do capital representada por essa classe de ações preferenciais, pago preferentemente, a qualquer outro dividendo; Os dividendos são pagos no prazo máximo de 60 dias da data em que forem declarados e, em qualquer caso, dentro do exercício social.
Direito a voto	Sem Direito
Conversibilidade	Não
Direito a reembolso de capital	Sim
Descrição das características do reembolso de capital	direito de reembolso do capital no caso de amortização de ações ou de liquidação do emissor.
Restrição a circulação	Sim
Descrição da restrição	Os serviços de transferência de ações poderão ser suspensos, para atender a determinação da Assembleia Geral, pelo prazo máximo de 90 dias intercalados durante um ano, não podendo tal suspensão se dar por mais de 15 dias consecutivos.
Resgatável	Não
Hipóteses de resgate e fórmula de cálculo do valor de resgate	
Condições para alteração dos direitos assegurados por tais valores mobiliários	Não há previsão, no estatuto social do emissor, referente às condições para alteração dos direitos assegurados pelos valores mobiliários.
Outras características relevantes	Não há outras características a serem mencionadas

18.1 - Direitos Das Ações

Espécie de ações ou CDA	Preferencial
Classe de ação preferencial	Preferencial Classe B
Tag along	0,000000
Direito a dividendos	direito a um dividendo anual de 12% (doze por cento) da parte do capital representada por essa classe de ações preferenciais, pago preferentemente a qualquer dividendo das ações ordinárias; Os dividendos são pagos no prazo máximo de 60 dias da data em que forem declarados e, em qualquer caso, dentro do exercício social.
Direito a voto	Sem Direito
Conversibilidade	Não
Direito a reembolso de capital	Sim
Descrição das características do reembolso de capital	direito de reembolso do capital no caso de amortização de ações ou de liquidação do emissor.
Restrição a circulação	Sim
Descrição da restrição	Os serviços de transferência de ações poderão ser suspensos, para atender a determinação da Assembleia Geral, pelo prazo máximo de 90 dias intercalados durante um ano, não podendo tal suspensão se dar por mais de 15 dias consecutivos.
Resgatável	Não
Hipóteses de resgate e fórmula de cálculo do valor de resgate	
Condições para alteração dos direitos assegurados por tais valores mobiliários	Não há previsão, no estatuto social do emissor, referente às condições para alteração dos direitos assegurados pelos valores mobiliários.
Outras características relevantes	Não há outras características a serem mencionadas

Espécie de ações ou CDA	Preferencial
Classe de ação preferencial	Preferencial Classe C
Tag along	0,000000
Direito a dividendos	direito a um dividendo anual de 7% (sete por cento) da parte do capital representada por essa classe de ações preferenciais, pago preferentemente a qualquer dividendo das ações ordinárias; Os dividendos são pagos no prazo máximo de 60 dias da data em que forem declarados e, em qualquer caso, dentro do exercício social.
Direito a voto	Sem Direito
Conversibilidade	Não
Direito a reembolso de capital	Sim
Descrição das características do reembolso de capital	direito de reembolso do capital no caso de amortização de ações ou de liquidação do emissor.
Restrição a circulação	Sim
Descrição da restrição	Os serviços de transferência de ações poderão ser suspensos, para atender a determinação da Assembleia Geral, pelo prazo máximo de 90 dias intercalados durante um ano, não podendo tal suspensão se dar por mais de 15 dias consecutivos.
Resgatável	Não
Hipóteses de resgate e fórmula de cálculo do valor de resgate	

18.1 - Direitos Das Ações

Condições para alteração dos direitos assegurados por tais valores mobiliários	Não há previsão, no estatuto social do emissor, referente às condições para alteração dos direitos assegurados pelos valores mobiliários.
Outras características relevantes	Não há outras características a serem mencionadas
Espécie de ações ou CDA	Preferencial
Classe de ação preferencial	Preferencial Classe D
Tag along	0,000000
Direito a dividendos	direito a um dividendo anual de 5% (cinco por cento) da parte do capital representada por essa classe de ações preferenciais, pago preferentemente a qualquer dividendo das ações ordinárias; Os dividendos são pagos no prazo máximo de 60 dias da data em que forem declarados e, em qualquer caso, dentro do exercício social.
Direito a voto	Sem Direito
Convertibilidade	Não
Direito a reembolso de capital	Sim
Descrição das características do reembolso de capital	direito de reembolso do capital no caso de amortização de ações ou de liquidação do emissor.
Restrição a circulação	Sim
Descrição da restrição	Os serviços de transferência de ações poderão ser suspensos, para atender a determinação da Assembleia Geral, pelo prazo máximo de 90 dias intercalados durante um ano, não podendo tal suspensão se dar por mais de 15 dias consecutivos.
Resgatável	Não
Hipóteses de resgate e fórmula de cálculo do valor de resgate	
Condições para alteração dos direitos assegurados por tais valores mobiliários	Não há previsão, no estatuto social do emissor, referente às condições para alteração dos direitos assegurados pelos valores mobiliários.
Outras características relevantes	Não há outras características a serem mencionadas
Espécie de ações ou CDA	Preferencial
Classe de ação preferencial	Preferencial Classe E
Tag along	0,000000
Direito a dividendos	direito a um dividendo anual de 6% (seis por cento) da parte do capital representada por essa classe de ações preferenciais, pago preferentemente a qualquer dividendo das ações ordinárias; Os dividendos são pagos no prazo máximo de 60 dias da data em que forem declarados e, em qualquer caso, dentro do exercício social.
Direito a voto	Sem Direito
Convertibilidade	Não
Direito a reembolso de capital	Sim
Descrição das características do reembolso de capital	direito de reembolso do capital no caso de amortização de ações ou de liquidação do emissor.
Restrição a circulação	Sim
Descrição da restrição	Os serviços de transferência de ações poderão ser suspensos, para atender a determinação da Assembleia Geral, pelo prazo máximo de 90 dias intercalados durante um ano, não podendo tal suspensão se dar por mais de 15 dias consecutivos.

18.1 - Direitos Das Ações

Resgatável	Não
Hipóteses de resgate e fórmula de cálculo do valor de resgate	
Condições para alteração dos direitos assegurados por tais valores mobiliários	Não há previsão, no estatuto social do emissor, referente às condições para alteração dos direitos assegurados pelos valores mobiliários.
Outras características relevantes	Não há outras características a serem mencionadas
Espécie de ações ou CDA	Preferencial
Classe de ação preferencial	Preferencial Classe F
Tag along	0,000000
Direito a dividendos	As ações preferenciais têm direito ao recebimento de dividendos por ação, pelo menos igual ao atribuído a cada ação ordinária multiplicado por 1,10 (um inteiro e um décimo). Os dividendos são pagos no prazo máximo de 60 dias da data em que forem declarados e, em qualquer caso, dentro do exercício social.
Direito a voto	Sem Direito
Conversibilidade	Não
Direito a reembolso de capital	Sim
Descrição das características do reembolso de capital	direito de reembolso do capital no caso de amortização de ações ou de liquidação do emissor.
Restrição a circulação	Sim
Descrição da restrição	Os serviços de transferência de ações poderão ser suspensos, para atender a determinação da Assembleia Geral, pelo prazo máximo de 90 dias intercalados durante um ano, não podendo tal suspensão se dar por mais de 15 dias consecutivos.
Resgatável	Não
Hipóteses de resgate e fórmula de cálculo do valor de resgate	
Condições para alteração dos direitos assegurados por tais valores mobiliários	Não há previsão, no estatuto social do emissor, referente às condições para alteração dos direitos assegurados pelos valores mobiliários.
Outras características relevantes	Não há outras características a serem mencionadas

18.2 - Descrição de Eventuais Regras Estatutárias Que Limitem O Direito de Voto de Acionistas Significativos ou Que os Obriguem A Realizar Oferta Pública

Não existem regras estatutárias que limitem o direito de voto de acionistas significativos ou que os obriguem a realizar oferta pública.

18.3 - Descrição de Exceções E Cláusulas Suspensivas Relativas A Direitos Patrimoniais ou Políticos Previstos no Estatuto

Não há exceções nem cláusulas suspensivas relativas a direitos patrimoniais ou políticos previstos no estatuto do Emissor.

18.4 - Volume de Negociações E Maiores E Menores Cotações Dos Valores Mobiliários Negociados**Exercício social 31/12/2019**

Trimestre	Valor Mobiliário	Espécie	Classe	Mercado	Entidade administrativa	Volume financeiro negociado (Reais)	Valor maior cotação (Reais)	Valor menor cotação (Reais)	Fator cotação	Valor média cotação (Reais)
31/03/2019	Ações	Ordinária		Balcão Organizado	BM&FBOVESPA S.A. - Bolsa de Valores, Mercadorias e Futuros	10.360	4,65	4,32	R\$ por Unidade	4,44
30/06/2019	Ações	Ordinária		Balcão Organizado	BM&FBOVESPA S.A. - Bolsa de Valores, Mercadorias e Futuros	58.590	5,65	3,89	R\$ por Unidade	4,57
30/09/2019	Ações	Ordinária		Balcão Organizado	BM&FBOVESPA S.A. - Bolsa de Valores, Mercadorias e Futuros	1.173.188	25,52	4,70	R\$ por Unidade	7,95
31/12/2019	Ações	Ordinária		Balcão Organizado	BM&FBOVESPA S.A. - Bolsa de Valores, Mercadorias e Futuros	946.615	17,80	5,22	R\$ por Unidade	8,79
31/03/2019	Ações	Preferencial	PNA	Balcão Organizado	BM&FBOVESPA S.A. - Bolsa de Valores, Mercadorias e Futuros	712	3,61	3,51	R\$ por Unidade	3,56
30/09/2019	Ações	Preferencial	PNA	Balcão Organizado	BM&FBOVESPA S.A. - Bolsa de Valores, Mercadorias e Futuros	433.106	40,50	3,70	R\$ por Unidade	12,03
31/12/2019	Ações	Preferencial	PNA	Balcão Organizado	BM&FBOVESPA S.A. - Bolsa de Valores, Mercadorias e Futuros	302.950	43,44	7,00	R\$ por Unidade	11,95
31/03/2019	Ações	Preferencial	PNB	Balcão Organizado	BM&FBOVESPA S.A. - Bolsa de Valores, Mercadorias e Futuros	3.830	9,80	8,90	R\$ por Unidade	9,35
30/06/2019	Ações	Preferencial	PNB	Balcão Organizado	BM&FBOVESPA S.A. - Bolsa de Valores, Mercadorias e Futuros	13.521	10,61	9,05	R\$ por Unidade	9,53
30/09/2019	Ações	Preferencial	PNB	Balcão Organizado	BM&FBOVESPA S.A. - Bolsa de Valores, Mercadorias e Futuros	148.500	40,90	9,10	R\$ por Unidade	14,70
31/12/2019	Ações	Preferencial	PNB	Balcão Organizado	BM&FBOVESPA S.A. - Bolsa de Valores, Mercadorias e Futuros	16.160	11,31	9,00	R\$ por Unidade	10,83
31/03/2019	Ações	Preferencial	PNC	Balcão Organizado	BM&FBOVESPA S.A. - Bolsa de Valores, Mercadorias e Futuros	540	5,40	5,40	R\$ por Unidade	5,40
30/06/2019	Ações	Preferencial	PNC	Balcão Organizado	BM&FBOVESPA S.A. - Bolsa de Valores, Mercadorias e Futuros	540	5,40	5,40	R\$ por Unidade	5,40
31/03/2019	Ações	Preferencial	PND	Balcão Organizado	BM&FBOVESPA S.A. - Bolsa de Valores, Mercadorias e Futuros	6.020	5,00	4,00	R\$ por Unidade	4,80
30/06/2019	Ações	Preferencial	PND	Balcão Organizado	BM&FBOVESPA S.A. - Bolsa de Valores, Mercadorias e Futuros	6.136	4,72	4,72	R\$ por Unidade	4,72
30/09/2019	Ações	Preferencial	PND	Balcão Organizado	BM&FBOVESPA S.A. - Bolsa de Valores, Mercadorias e Futuros	324.609	13,00	4,73	R\$ por Unidade	6,89
31/12/2019	Ações	Preferencial	PND	Balcão Organizado	BM&FBOVESPA S.A. - Bolsa de Valores, Mercadorias e Futuros	319.988	20,00	5,62	R\$ por Unidade	8,79
31/03/2019	Ações	Preferencial	PNE	Balcão Organizado	BM&FBOVESPA S.A. - Bolsa de Valores, Mercadorias e Futuros	13.572	6,18	4,63	R\$ por Unidade	5,24
30/06/2019	Ações	Preferencial	PNE	Balcão Organizado	BM&FBOVESPA S.A. - Bolsa de Valores, Mercadorias e Futuros	31.470	6,15	4,73	R\$ por Unidade	5,22
30/09/2019	Ações	Preferencial	PNE	Balcão Organizado	BM&FBOVESPA S.A. - Bolsa de Valores, Mercadorias e Futuros	43.487	7,30	5,91	R\$ por Unidade	6,48

18.4 - Volume de Negociações E Maiores E Menores Cotações Dos Valores Mobiliários Negociados**Exercício social 31/12/2019**

Trimestre	Valor Mobiliário	Espécie	Classe	Mercado	Entidade administrativa	Volume financeiro negociado (Reais)	Valor maior cotação (Reais)	Valor menor cotação (Reais)	Fator cotação	Valor média cotação (Reais)
31/12/2019	Ações	Preferencial	PNE	Balcão Organizado	BM&FBOVESPA S.A. - Bolsa de Valores, Mercadorias e Futuros	58.989	16,00	6,40	R\$ por Unidade	8,15
31/03/2019	Ações	Preferencial	PNF	Balcão Organizado	BM&FBOVESPA S.A. - Bolsa de Valores, Mercadorias e Futuros	39.717	3,65	3,00	R\$ por Unidade	3,12
30/06/2019	Ações	Preferencial	PNF	Balcão Organizado	BM&FBOVESPA S.A. - Bolsa de Valores, Mercadorias e Futuros	68.248	4,37	2,81	R\$ por Unidade	3,39
30/09/2019	Ações	Preferencial	PNF	Balcão Organizado	BM&FBOVESPA S.A. - Bolsa de Valores, Mercadorias e Futuros	914.202	8,20	4,00	R\$ por Unidade	5,00
31/12/2019	Ações	Preferencial	PNF	Balcão Organizado	BM&FBOVESPA S.A. - Bolsa de Valores, Mercadorias e Futuros	470.208	9,00	4,41	R\$ por Unidade	5,68

Exercício social 31/12/2018

Trimestre	Valor Mobiliário	Espécie	Classe	Mercado	Entidade administrativa	Volume financeiro negociado (Reais)	Valor maior cotação (Reais)	Valor menor cotação (Reais)	Fator cotação	Valor média cotação (Reais)
31/03/2018	Ações	Preferencial	PNE	Balcão Organizado	BM&FBOVESPA S.A. - Bolsa de Valores, Mercadorias e Futuros	5.897	5,00	4,02	R\$ por Unidade	4,22
30/06/2018	Ações	Preferencial	PNE	Balcão Organizado	BM&FBOVESPA S.A. - Bolsa de Valores, Mercadorias e Futuros	445	4,45	4,45	R\$ por Unidade	4,45
30/09/2018	Ações	Preferencial	PNE	Balcão Organizado	BM&FBOVESPA S.A. - Bolsa de Valores, Mercadorias e Futuros	3.554	4,51	4,13	R\$ por Unidade	4,34
31/03/2018	Ações	Preferencial	PNF	Balcão Organizado	BM&FBOVESPA S.A. - Bolsa de Valores, Mercadorias e Futuros	152.465	3,60	2,21	R\$ por Unidade	3,25
30/06/2018	Ações	Preferencial	PNF	Balcão Organizado	BM&FBOVESPA S.A. - Bolsa de Valores, Mercadorias e Futuros	25.376	2,96	2,50	R\$ por Unidade	2,73
30/09/2018	Ações	Preferencial	PNF	Balcão Organizado	BM&FBOVESPA S.A. - Bolsa de Valores, Mercadorias e Futuros	75.247	2,74	2,70	R\$ por Unidade	2,71
31/12/2018	Ações	Preferencial	PNF	Balcão Organizado	BM&FBOVESPA S.A. - Bolsa de Valores, Mercadorias e Futuros	202.468	3,50	2,50	R\$ por Unidade	3,02
31/03/2018	Ações	Ordinária		Balcão Organizado	BM&FBOVESPA S.A. - Bolsa de Valores, Mercadorias e Futuros	80.309	4,18	3,54	R\$ por Unidade	3,68
30/06/2018	Ações	Ordinária		Balcão Organizado	BM&FBOVESPA S.A. - Bolsa de Valores, Mercadorias e Futuros	43.915	4,21	3,26	R\$ por Unidade	3,73
30/09/2018	Ações	Ordinária		Balcão Organizado	BM&FBOVESPA S.A. - Bolsa de Valores, Mercadorias e Futuros	146.916	4,49	3,71	R\$ por Unidade	4,37
31/12/2018	Ações	Ordinária		Balcão Organizado	BM&FBOVESPA S.A. - Bolsa de Valores, Mercadorias e Futuros	38.009	4,32	4,00	R\$ por Unidade	4,11
31/03/2018	Ações	Preferencial	PNA	Balcão Organizado	BM&FBOVESPA S.A. - Bolsa de Valores, Mercadorias e Futuros	400	2,00	2,00	R\$ por Unidade	2,00
30/09/2018	Ações	Preferencial	PNA	Balcão Organizado	BM&FBOVESPA S.A. - Bolsa de Valores, Mercadorias e Futuros	1.421	2,03	2,03	R\$ por Unidade	2,03

18.4 - Volume de Negociações E Maiores E Menores Cotações Dos Valores Mobiliários Negociados**Exercício social 31/12/2018**

Trimestre	Valor Mobiliário	Espécie	Classe	Mercado	Entidade administrativa	Volume financeiro negociado (Reais)	Valor maior cotação (Reais)	Valor menor cotação (Reais)	Fator cotação	Valor média cotação (Reais)
31/12/2018	Ações	Preferencial	PNA	Balcão Organizado	BM&FBOVESPA S.A. - Bolsa de Valores, Mercadorias e Futuros	969	2,43	2,42	R\$ por Unidade	2,43
31/03/2018	Ações	Preferencial	PNB	Balcão Organizado	BM&FBOVESPA S.A. - Bolsa de Valores, Mercadorias e Futuros	11.295	7,80	6,51	R\$ por Unidade	7,05
30/06/2018	Ações	Preferencial	PNB	Balcão Organizado	BM&FBOVESPA S.A. - Bolsa de Valores, Mercadorias e Futuros	2.364	7,88	7,88	R\$ por Unidade	7,88
30/09/2018	Ações	Preferencial	PNB	Balcão Organizado	BM&FBOVESPA S.A. - Bolsa de Valores, Mercadorias e Futuros	22.215	11,00	6,84	R\$ por Unidade	7,98
31/12/2018	Ações	Preferencial	PNC	Balcão Organizado	BM&FBOVESPA S.A. - Bolsa de Valores, Mercadorias e Futuros	606	3,05	3,01	R\$ por Unidade	3,03
31/03/2018	Ações	Preferencial	PND	Balcão Organizado	BM&FBOVESPA S.A. - Bolsa de Valores, Mercadorias e Futuros	3.698	3,50	3,01	R\$ por Unidade	3,23
30/06/2018	Ações	Preferencial	PND	Balcão Organizado	BM&FBOVESPA S.A. - Bolsa de Valores, Mercadorias e Futuros	3.314	3,33	3,31	R\$ por Unidade	3,32
31/12/2018	Ações	Preferencial	PND	Balcão Organizado	BM&FBOVESPA S.A. - Bolsa de Valores, Mercadorias e Futuros	4.578	4,02	3,20	R\$ por Unidade	3,50

Exercício social 31/12/2017

Trimestre	Valor Mobiliário	Espécie	Classe	Mercado	Entidade administrativa	Volume financeiro negociado (Reais)	Valor maior cotação (Reais)	Valor menor cotação (Reais)	Fator cotação	Valor média cotação (Reais)
31/03/2017	Ações	Ordinária		Balcão Organizado	BM&FBOVESPA S.A. - Bolsa de Valores, Mercadorias e Futuros	137.315	4,25	4,00	R\$ por Unidade	4,15
30/06/2017	Ações	Ordinária		Balcão Organizado	BM&FBOVESPA S.A. - Bolsa de Valores, Mercadorias e Futuros	107.355	4,30	4,04	R\$ por Unidade	4,16
30/09/2017	Ações	Ordinária		Balcão Organizado	BM&FBOVESPA S.A. - Bolsa de Valores, Mercadorias e Futuros	172.883	4,50	3,51	R\$ por Unidade	4,17
31/12/2017	Ações	Ordinária		Balcão Organizado	BM&FBOVESPA S.A. - Bolsa de Valores, Mercadorias e Futuros	12.721	3,61	3,51	R\$ por Unidade	3,54
31/03/2017	Ações	Preferencial	PNB	Balcão Organizado	BM&FBOVESPA S.A. - Bolsa de Valores, Mercadorias e Futuros	543	5,43	5,43	R\$ por Unidade	5,43
30/06/2017	Ações	Preferencial	PNB	Balcão Organizado	BM&FBOVESPA S.A. - Bolsa de Valores, Mercadorias e Futuros	1.337	6,77	6,60	R\$ por Unidade	6,68
30/09/2017	Ações	Preferencial	PNB	Balcão Organizado	BM&FBOVESPA S.A. - Bolsa de Valores, Mercadorias e Futuros	1.263	6,60	6,03	R\$ por Unidade	6,31
31/12/2017	Ações	Preferencial	PNB	Balcão Organizado	BM&FBOVESPA S.A. - Bolsa de Valores, Mercadorias e Futuros	7.203	6,61	6,49	R\$ por Unidade	6,55
30/06/2017	Ações	Preferencial	PND	Balcão Organizado	BM&FBOVESPA S.A. - Bolsa de Valores, Mercadorias e Futuros	6.318	3,51	3,51	R\$ por Unidade	3,51
30/09/2017	Ações	Preferencial	PND	Balcão Organizado	BM&FBOVESPA S.A. - Bolsa de Valores, Mercadorias e Futuros	6.330	3,03	3,01	R\$ por Unidade	3,02

18.4 - Volume de Negociações E Maiores E Menores Cotações Dos Valores Mobiliários Negociados**Exercício social 31/12/2017**

Trimestre	Valor Mobiliário	Espécie	Classe	Mercado	Entidade administrativa	Volume financeiro negociado (Reais)	Valor maior cotação (Reais)	Valor menor cotação (Reais)	Fator cotação	Valor média cotação (Reais)
31/12/2017	Ações	Preferencial	PND	Balcão Organizado	BM&FBOVESPA S.A. - Bolsa de Valores, Mercadorias e Futuros	6.632	3,02	3,02	R\$ por Unidade	3,02
31/03/2017	Ações	Preferencial	PNE	Balcão Organizado	BM&FBOVESPA S.A. - Bolsa de Valores, Mercadorias e Futuros	1.116	3,72	3,72	R\$ por Unidade	3,72
30/06/2017	Ações	Preferencial	PNE	Balcão Organizado	BM&FBOVESPA S.A. - Bolsa de Valores, Mercadorias e Futuros	1.925	3,85	3,85	R\$ por Unidade	3,85
30/09/2017	Ações	Preferencial	PNE	Balcão Organizado	BM&FBOVESPA S.A. - Bolsa de Valores, Mercadorias e Futuros	9.242	4,20	3,83	R\$ por Unidade	4,07
31/12/2017	Ações	Preferencial	PNE	Balcão Organizado	BM&FBOVESPA S.A. - Bolsa de Valores, Mercadorias e Futuros	26.701	4,38	4,19	R\$ por Unidade	4,29
31/03/2017	Ações	Preferencial	PNF	Balcão Organizado	BM&FBOVESPA S.A. - Bolsa de Valores, Mercadorias e Futuros	24.689	3,20	2,61	R\$ por Unidade	2,95
30/06/2017	Ações	Preferencial	PNF	Balcão Organizado	BM&FBOVESPA S.A. - Bolsa de Valores, Mercadorias e Futuros	261	2,61	2,61	R\$ por Unidade	2,61
30/09/2017	Ações	Preferencial	PNF	Balcão Organizado	BM&FBOVESPA S.A. - Bolsa de Valores, Mercadorias e Futuros	39.300	3,60	2,61	R\$ por Unidade	3,03
31/12/2017	Ações	Preferencial	PNF	Balcão Organizado	BM&FBOVESPA S.A. - Bolsa de Valores, Mercadorias e Futuros	101.636	3,00	2,55	R\$ por Unidade	2,79

18.5 - Outros Valores Mobiliários Emitidos no Brasil

Justificativa para o não preenchimento do quadro:

O Emissor não emitiu outros valores mobiliários nos 3 últimos exercícios.

18.5.a - Número de Titulares de Valores Mobiliários

Justificativa para o não preenchimento do quadro:

O Emissor não emitiu valores mobiliários nos últimos 3 exercícios.

18.6 - Mercados Brasileiros em Que Valores Mobiliários São Admitidos À Negociação

As ações do Emissor são negociadas na B3 S.A. – Brasil, Bolsa, Balcão, sob os seguintes códigos:

BRGE3 – Ações Ordinárias
BRGE5 – Ações Preferenciais da classe A
BRGE6 – Ações Preferenciais da classe B
BRGE7 – Ações Preferenciais da classe C
BRGE8 – Ações Preferenciais da classe D
BRGE11 – Ações Preferenciais da classe E
BRGE12 – Ações Preferenciais da classe F

18.7 - Informação Sobre Classe E Espécie de Valor Mobiliário Admitida À Negociação em Mercados Estrangeiros

Justificativa para o não preenchimento do quadro:

Não há negociação de valores mobiliários do Emissor em mercados estrangeiros.

18.8 - Títulos Emitidos no Exterior

Justificativa para o não preenchimento do quadro:

O Emissor não emitiu títulos no exterior nos 3 últimos exercícios.

18.9 - Ofertas Públicas de Distribuição

Nem o Emissor nem terceiros efetuaram ofertas públicas de distribuição relativas a valores mobiliários do emissor nos últimos 3 exercícios.

18.10 - Destinação de Recursos de Ofertas Públicas

O Emissor não efetuou ofertas públicas de distribuições de valores mobiliários nos 3 últimos exercícios.

18.11 - Ofertas Públicas de Aquisição

O Emissor não efetuou ofertas públicas de aquisição de ações de emissão de terceiros nos 3 últimos exercícios.

18.12 - Outras Inf. Relev. - Val. Mobiliários

Não há outras informações relevantes.

19.1 - Informações Sobre Planos de Recompra de Ações do Emissor

Justificativa para o não preenchimento do quadro:

Não houve plano de recompra de ações nos 3 últimos anos.

19.2 - Movimentação Dos Valores Mobiliários Mantidos em Tesouraria

Justificativa para o não preenchimento do quadro:

Não houve movimentação de valores mobiliários em tesouraria nos 3 últimos anos.

19.3 - Outras Inf. Relev. - Recompra/tesouraria

Não há outras informações relevantes para este item.

20.1 - Informações Sobre A Política de Negociação de Valores Mobiliários

Justificativa para o não preenchimento do quadro:

O Emissor não possui política de negociação.

20.2 - Outras Informações Relevantes

Não há outras informações relevantes para este item.

21.1 - Descrição Das Normas, Regimentos ou Procedimentos Internos Relativos À Divulgação de Informações

Qualquer informação a respeito das atividades do emissor que seja passível de divulgação pública é obrigatoriamente submetida ao crivo da Diretoria do emissor e, dependendo da sensibilidade da matéria tratada, sujeita a aprovação pelo Conselho de Administração.

O emissor prepara e atualiza regularmente publicações que orientam todos os seus colaboradores sobre a filosofia do Conglomerado do qual faz parte, bem como sobre as diretrizes de atuação e princípios que norteiam seus negócios. Tais publicações incluem os “Conceitos Básicos e Linha de Atuação”, o “Código de Ética e Conduta”, as medidas de “Prevenção à Lavagem de Dinheiro” e a política de “Segurança da Informação”.

Tais normas incluem regras sobre a proibição à prestação de declarações ou entrevistas a órgão de comunicação sem a prévia e expressa aprovação da Diretoria. Também determinam a vedação absoluta ao uso de informação privilegiada e ao fornecimento a terceiros de informações relativas às atividades do emissor sujeitas ao sigilo profissional.

21.2 - Descrição da política de divulgação de ato ou fato relevante e dos procedimentos relativos à manutenção de sigilo sobre informações relevantes não divulgadas

Ao identificar ato ou fato que possa ser caracterizado como relevante para o Emissor, e desta forma sujeito a divulgação nos termos do Artigo 157 da Lei nº 6.404/76, e da Instrução CVM nº 358/02, a Diretoria do Emissor submete-o à análise da Presidência e da Diretoria de Relações com Investidores que, conjuntamente, quando entendem ser o caso, elaboram o respectivo Comunicado e adotam as providências para sua divulgação.

A manutenção do sigilo destas informações, até sua divulgação na forma regulamentar, é assegurada pelo seu acesso restrito até a divulgação, permitido somente aos administradores, bem como pelas regras de sigilo profissional acima mencionadas, sempre aplicadas criteriosamente e com máximo rigor.

21.3 - Administradores Responsáveis Pela Implementação, Manutenção, Avaliação E Fiscalização da Política de Divulgação de Informações

O administrador responsável pela implementação, manutenção, avaliação e fiscalização da política de divulgação de informações é o Diretor responsável por Relações com Investidores.

21.4 - Outras Informações Relevantes

Não há outras informações relevantes a serem fornecidas.